TIGRE
PARA CAMPEONES!
EL ZAPATO DE FUTBOL de CALIDAD!
Manaco

PRESENCIA

MATUTINO FUNDADO EL 28 DE MARZO DE 1952
AÑO XXIII - Nº 5.797 - LA PAZ, BOLIVIA, JUEVES 25 DE JULIO DE 1974 - 24 PAGINAS - $b.- 2.00

Manaco
PARA EL PIE JUVENIL.
MOD. 28
CALIDAD DURACION!

Comisión estudia destino político de Richard Nixon

WASHINGTON 24 (AP).- La comisión judicial de la Cámara de Representantes inició esta noche un histórico debate con una moción en que declara que la conducta del Presidente Richard M. Nixon "justifica un juicio político, y remoción del cargo" y súbitamente se decretó un receso debido a una amenaza de bomba.

Mientras millones de norteamericanos observaban por televisión y escuchaban por la radio, el presidente de la comisión. Peter W. Rodino inició la sesión y dijo a los 38 miembros que la nación Rodino "demanda que tomemos una decisión"

Miembros republicanos habían sugerido horas antes que se demorase el debate debido a un dictamen del Tribunal Supremo dado hoy que ordena al Presidente Nixon a que entregue documentos y cintas magnetofónicas de conversaciones utilizables en un juicio relacionado con el caso Watergate

Una hora y seis minutos después de iniciar las deposiciones de os miembros de la comisión, súbitamente se recesó a raíz de una llamada telefónica anónima en que se indicaba que se había colocado una bomba allí. Agentes de la policía del Capitolio iniciaron una búsqueda de inmediato mientras los representantes esperaban frente a la sala para reanudar sus deliberaciones.

La resolución de enjuiciamiento del Presidente fue sometida por el representante Harold D. Donohue, el segundo demócrata en banco en la comisión.

La moción de Donohue se produjo luego de las declaraciones para declarar abierta la sesión, hechas por Rodino y el representante Edward Hutchingson de más alta jerarquía entre los republicanos de la comisión.

Hutchinson sugirio que el comité aplace su debate debido a la decisión emitida temprano en el día por la Corte Suprema ordenando al Presidente la entrega de las grabaciones de 64 conversaciones demandadas como evidencia en el juicio de encubrimiento de Watergate

Hutchinson sin embargo, no presionó su recomendación y Rodino concedió la palabra a Donohue.

Cada uno de los 398 miembros del comité recibieron borradores de dos proposiciones de artículos de tacha cuando se inició la sesión trasmitida por radio y televisión a todo el país.

Uno de los artículos propuestos acusa a Nixon con obstrucción de justicia en la investigación de Watergate y el otro con abuso de los poderes de su cargo.

En un cambio de último minuto, se fusionó con el segundo artículo otro que acusando al Presidente con desacato al Congreso por su negativa a cumplir con emplazamientos del Poder Legislativo.

Rodino abrió el débate declarando que la cuestión ante el comité era si el Presidente Nixon ha cometido violación grave y sistemática de la Constitución.

Durante varios meses, la comisión de 38 representantes estudió la evidencia en que basarían su recomendación si procede celebrar juicio político. En testimonio a puerta cerrada. Ahora, dijo Rodino, Es "hora de que tomemos una decisión"

Hemos sido deliberantes, hemos sido pacientes, hemos sido justos" Dijo Rodino al declarar abierta la sesión.

En pocas palabras la comisión tiene que decidir..si el Presidente decia la verdad al pueblo norteamericano", manifestó el presidente de la comisión.

Ocho horas antes, el Tribunal Supremo de la nación, en forma unánime dictaminó en contra de Nixon ordenándole entregar documentos y cintas magnetofónicas en que están incluidas las conversaciones sostenidas en la Casa Blanca y que fueron solicitadas como evidencia en un juicio sobre el encubrimiento del escalamiento del Watergate, y media hora antes de que Rodino declarase abierta la sesión. Nixon prometió a través de su abogado cumplir "en todos los respectos" con la decisión del tribunal.

Gary Prado detenido en Chonchocoro

Gobierno denuncia nuevo compot de la izquierda

Numerosas personas apresadas por organismos de seguridad.-

Una conjura de la extrema izquierda contra el régimen de gobierno, con apoyo de grupos de la misma tendencia que operan desde el exterior del país, que debía culminar en un golpe subversivo previsto hasta fin de este mes para implantar un régimen marxista, fue denunciado anoche por el Ministro del Interior, Cnl. Juan Pereda Asbún, quien informó que como consecuencia, fueron detenidas dieciséis personas, entre ellas el ex-mayor Gary Prado Salmón y dos catedráticos universitarios. Anunció que Prado Salmón, cuya presencia en Bolivia era clandestina será extrañado del país.

A tiempo de hacer tal denuncia y respondiendo a requerimientos de los periodistas, el Ministro Pereda Asbún dijo que Gary Prado se encuentra detenido en Chonchocoro, luego de haber sido apresado poco después de las 21 horas del martes, cuando participaba en una reunión política de preparación del golpe subversivo. Con el fueron detenidas todas las personas que participaban en la reunión. También fue detenido un oficial en servicio activo. Sbtte. Carlos Prado Yepez, quien será juzgado por un tribunal militar.

Al afirmar que la maquinaria subversiva ha sido desmontada por los organismos de seguridad del gobierno, se refirió al caso del Gral. Juan Lechín Suárez Mencionado por Benjamín Miguel en una carta dirigida a su partido, el PDC, que fue interceptada, como hombre de apoyo para una prevendida candidatura a la Presidencia de la República del Gral. Alfredo Ovando Candia, el Gral. Lechín Suárez, según dijo el Ministro del Interior, es un militar de honor y de confianza del Presidente Hugo Banzer Suárez, que no se prestaría a una maniobra de la extrema izquierda.

El Ministro del Interior, asimismo, señaló que el Estado de Sitio que fenece el 28 de este mes, podría ser levantado una vez que se ha desbaratado la conjura extremista ya que los propósitos del gobierno es de mantener la paz social y el diálogo pacífico entre bolivianos. Sobre este particular, el Cnl. Pereda Asbún hizo un llamado a la ciudadanía para coadyuvar con el gobierno en esos propósitos.

Afirmó asimismo, que la "actitud descabellada" de algunos oficiales, no ha deterioarado la unidad de las Fuerzas Armadas y que ello está probado con el unánime apoyo que ha recibido el Presidente Banzer en su visita a 64 unidades militares. Esta referencia la hizo a propósito de señalar que la extrema izquierda, en sus actividades subversivas intentó aprovecharse de algunos oficiales que, dijo "hicieron de tontos útiles para los planes del extremismo".

LA DENUNCIA

La siguiente es la versión de la denuncia hecha anoche por el Ministro del Interior, Cnl. Juan Pereda Asbún:

Por tratarse de un asunto de especial importancia, los he convocado para hacerles conocer los resultados de una paciente y efectiva labor de investigación e inteligencia de los organismos de seguridad del Estado.

Los resultados de dicha investigación coronaron con éxito. La eficiencia de nuestros mecanismos, permitió establecer, en toda su magnitud, la trama de una conspiración que aparentemente sin ninguna vinculación externa, estaba encubriendo peligrosamente un plan amplio de los diversos grupos de izquierda extrema, que operan contra Bolivia desde el exterior del país.

Antes de ofrecer a ustedes la documentación que acredita las sombrías maniobras de los extremistas y de sus instrumentos útiles, es preciso destacar lo siguiente:

1.- En primer lugar, el Gobierno Presidido por el General Hugo Banzer Suárez, fiel a los planes trazados, se halla dedicado a ejecutar las etapas del proceso de Constitucionalización que dio a conocer mediante Mensaje a la Nación, así como la dictación de los respectivos instrumentos legales.

La dictación de constitucionalización del país, está basada en la existencia de un ambiente de respeto, de orden, disciplina y paz social existente en la Nación desde el 21 de Agosto de 1971. Ambiente de paz, que permitió un amplio diálogo con el objeto de solucionar los problemas que entrañan el desarrollo económico-social del país.

En segundo lugar, la extrema izquierda, apoyada financieramente por el extremismo internacional, pensando, en forma equivocada, en una presunta debilidad del Gobierno del General Banzer, utilizó adecuadamente a ciertos exoficiales de las Fuerzas Armadas, ahora dados de baja, para tratar de romper el poder por la fuerza. Conocedores de su total falta de respaldo, pensaron que contaban con la suficiente cobertura para sorprender a la Nación con Caballos de Troya.

La diferencia de actitudes del Gobierno Nacionalista y la del extremismo y sus instrumentos no puede ser más clara. Por un lado, el Presidente Banzer y las Fuerzas Armadas con el concurso de los partidos del Frente Popular Nacionalista, procurando que la soberanía popular, sin ataduras proceda a la constitucionalización de los poderes públicos lo que entraña una etapa de claridad y respeto mutuo en el juego político.

Por la otra, la actitud del extremismo, que procura crear un ambiente de desorden, caos y anarquía, para lo cual conocedores de su impotencia, decidieron aprovechar las ambiciones, los resentimientos y frustraciones de elementos inconsecuentes con la institución que los formó y con un pueblo al que juraron defender con el sacrificio de su propia vida.

Los mecanismos de Seguridad del Estado conocían desde hace mucho tiempo atrás los planes completos de los enemigos de Bolivia, así como sus alternativas y variantes posibles. Pacientemente dejó que se desarrollen los planes para determinar, sin lugar a dudas y con pruebas irrefutables, el grado de ejecución y de adecuación a los planes que conocíamos de antemano.

En efecto, para determinar las implicancias, conexiones y criterios existentes en las esferas de la extrema izquierda expulsada del país por el pueblo boliviano, entregaré a la prensa oral y escrita, una copia de la carta dirigida por el señor Benjamín Miguel, dirigente del Partido Demócrata Cristiano a los miembros de su Comisión Política con instrucciones precisas de acción. La carta es reveladora y constituye un análisis objetivo de lo que sucede en el frente enemigo de la Patria.

Por el respeto a la opinión pública, a los medios de difusión, así como por la gravedad que entraña el contenido de la carta, hemos obviado que los organismos que conforman la justicia ordinaria, a través del Ministerio Público, requieran la autenticación del documento que exhibiré.

La carta interceptada por nuestros organismos de inteligencia y establece entre otros aspectos, algunos que me permito destacar y comentar:

1.- Los extremistas de izquierda que actúan a nombre de una "ideología" no son más que un conjunto de ambiciosos que actúan movidos por intereses personales y en una increíble contienda por la supremacía de unos, frente a otros.

2.- La extrema izquierda consciente de su falta de fuerza y el rechazo de las mayorías nacionales, trata de fortificar sus vínculos e influencia con los esquemas conspirativos de las exoficiales dados de baja y que actuaron en el último complot del 5 de junio pasado.

3.- Planes de los enemigos del pueblo boliviano establecen un propósito manifiesto de alentar cualquier tipo de fractura dentro del esquema de nuestro gobierno, para usar esa brecha como acceso al poder.

4.- Como producto de la falta de sinceridad de propósitos y de condición humana, se establece una total inconsecuencia ideológica de los extremistas, en especial de Hernán Siles Suazo, que para lograr acomodo a cualquier nuevo esquema de gobierno, se identifica con grupos que dicen representar una ideología contraria a la que sustentaba cuando fue Presidente de la República, representando la corriente más derechista del MNR. De igual manera se pueden señalar el caso de Marcelo Quiroga Santa Cruz, cuyas vinculaciones personales y familiares lo ligan a los esquemas más reaccionarios que hubieron en Bolivia hasta su cambio de tienda política por razones estrictamente históricas.

5.- Se establece que tanto Juan José Tórrez, como Alfredo Ovando Candia, y en especial el último de los nombrados, alienta la esperanza de retornar al poder a través de acciones golpistas apoyado por la izquierda extremista.

6.- Se establece que la Democracia Cristiana, no obstante de ser una corriente política supuestamente basada en concepciones humanistas, por estrechez de criterio y por afán de tomar el poder bajo cualquier medio, al pactar con el MNRI se ha vinculado definitivamente con el extremismo lo que equivale a ELN, MIR, Partidos Comunistas y otros.

7.- Es lamentable que un oficial de brillante carrera y trayectoria, dentro de la Institución Armada, hubiera caído en las redes del extremismo internacional y en última instancia hubiera pactado con los grupos a quienes combatió desde las guerrillas de Nancahuasu y desde el gobierno nacionalista del Presidente Banzer, hasta que cambió de posición deslumbrado por una fácil toma del poder.

8.- El documento, también devela la existencia de un plan subversivo que debía culminar en un golpe hasta fin de mes, destinado a la toma del poder inicialmente por los oficiales comprometidos en esquema subversivo del 5 de junio y que habrían servido de trampolines la instauración de un gobierno de corte marxista.

Por otra parte, también me referiré a la detención del señor Gary Prado, cuyos movimientos los venía siguiendo el Gobierno desde su ingreso clandestino al país, acompañado de una acción panfletaria, de rumores y de contactos con diversos grupos de agitadores.

Es preciso destacar que el señor Presidente de la República ante el conocimiento del ingreso al país del señor Gary Prado, agotó todos los esfuerzos posibles para disuadirlo de su actitud, a través de algunos contactos autorizados por el Gobierno, quienes no tuvieron éxito en las funciones de disuación que se les encomendó.

El señor Gary Prado fue detenido cuando realizaba una reunión conspirativa. Todos los asistentes a dicha reunión también se hallan detenidos.

Había llegado el momento de adoptar dicha medida al haberse logrado detectar las redes de la conspiración y sus vinculaciones que por supuesto seguirán siendo objeto de mayor procesamiento

El ligero análisis de los antecedentes, arroja como triste realidad que el señor Gary Prado y su pequeño grupo de amigos, resultan ser los tontos útiles, tanto tiempo buscados por la extrema izquierda en su supremo esfuerzo de lograr el fracturamiento unitario de las Fuerzas Armadas.

La opinión pública se preguntará, cómo es posible que un hombre que luchó contra el extremismo internacional hubiera pactado

(Pasa a la página 11)

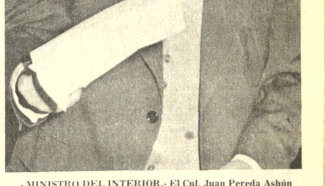

- MINISTRO DEL INTERIOR.- El Cnl. Juan Pereda Asbún afirmó que algunos oficiales fueron engañados por extremismo a una "aventura descabellada" a tiempo de informar que hasta fin de mes debía estallar un golpe subversivo para instaurar un régimen marxista.

Benjamín Miguel sostiene que entre exiliados hay anarquía

..Benjamín Miguel, presidente del Partido Demócrata Cristiano, al enjuiciar la situación de los grupos de izquierda que realizan actividad política en la Argentina, afirma que, en su concepto, lo único efectivo es la alianza PDC-PRA-MNRI y que, en ese sentido, buscará restaurar las relaciones entre Hernán Siles Zuazo y Walter Guevara Arze. Todo ello está contenido en una carta que dirigió desde Asunción el 21 de este mes a la Comisión Política de su partido y que fuera interceptada, junto con otra enviada a su esposa, por los organismos de seguridad del Estado.

El Ministro del Interior, Cnl. Juan Pereda Asbún, en la conferencia de prensa que ofreció anoche, exhibió ante los periodistas ambas cartas, cuyas copias fueron proporcionadas a la prensa. La autenticidad de las cartas, según el Ministro, queda demostrada con el examen pericial efectuado por el Laboratorio Criminalístico Nacional, cuyo informe y el requerimiento del Fiscal del Distrito en lo Penal, Dr. Victor Durán Vargas, fueron también entregados en copia.

LA CARTA

La carta de Benjamín Miguel Harb a su partido, es la siguiente:

Asunción 21 de julio de 1974

Señores

Comisión Política del PDC

La Paz

Estimados camaradas:

Luego del viaje cumplido a la ciudad de Buenos Aires y de las tratativas y negociaciones hechas en dicha ciudad, hago conocer a Uds. lo actuado, esperando que se imponga un marco de absoluta confidencia, por la delicada materia que se trata.

1.- Ambiente general.- Entre los exilados reina la más completa anarquía y contradicción, porque como de costumbre, todos quieren ser la cabeza y nadie quiere entrar en un camino de comprensión y de mutua colaboración. Viven con el sueño de que en Bolivia civiles y militares se matarán para ponerlos en el Gobierno por el sólo hecho de estar exilados, al mismo tiempo todos los días esperan o que haya el golpe o que se dicte amnistía. Finalmente, lo más infantil y penoso es que en gran parte de ellos, no en todos, existe una carrera desesperada e infantil para ser más revolucionario y de izquierda.

2.- El primer contacto fue con nuestros aliados del MNRI, que según dicen tienen dirección colectiva, estaban presentes en la reunión H. Siles, Edil Sandóval, Federico Alvarez Plata, Samuel Gallardo, Luis Peláez Rioja, y nuestro amigo Ramon Claure. En esta reunión, Siles a nombre del MNRI y posteriormente recalcando hasta el fondo Edil Sandóval Morón, dijeron que ellos tenían "acuerdo de Trabajos" con los grupos de izquierda, dando a entender que nosotros no éramos de izquierda, e indicando que todo trabajo que deberíamos hacer en Buenos Aires y en el exilio debería ser con el PS representado por Quiroga Santa Cruz, con el MIR, con el PC Pekinés. Nosotros les hicimos ver la inconveniencia de esto por la resistencia que existe en Bolivia a estos grupos debido al caos que metieron en el gobierno de Torres y por otra parte que nosotros hablamos firmado la Alianza sólo con ellos. De todos modos insistieron, sobre todo Siles y Sandóval, que ahora se han tenido de rojo y son más rojos que Castro, puesto que Mao queda al lado de ellos como un reaccionario, nosotros claramente dijimos que mientras no se consulte a nuestras bases en Bolivia que son las que resisten todos los golpes no daríamos paso a esto. Con Guevara propusimos la firma de un documento fundamental en análisis sobre los diez últimos años de Gobierno, ellos aceptaron. A la reunión para iniciar el tratamiento del documento, Siles invitó con Sandóval a Quiroga, al MIR, PC pekinés, al PRIN que no estuvo representado por Lechín sino por Morales Guillén; en dicha reunión haciendo hincapié de que nosotros sometiamos el documento a la Alianza para su consideración, y que aceptaríamos las opiniones de los presentes, se dio lectura a la primera parte del documento, que es bueno. Pero surgió el problema de quién lo iba a firmar, Sandóval y Siles asumieron su posición mencionada, nosotros la nuestra, al final se quedó que esto se arreglaría dentro de la Alianza. Citamos a una reunión para un día antes de retornar a ésta, pero Siles la suspendió alegando que Quiroga no podía asistir porque un familiar estaba enfermo, lo que nos extrañó mucho. Después de unas palabras duras de Guevara que a Siles lo han hecho palidecer, quedamos que la Alianza en Bolivia seguirá trabajando como de costumbre, haciendo Uds. los documentos, etc. Nosotros trataremos de enviarles el documento de análisis de los 10 últimos años para que lo estudien. Ramón Claure se portó con mucha decencia y lealtad, quiso romper con Siles, le aconsejamos que no lo haga, de todos modos en el MNRI hay conflicto, pues no todos están de acuerdo con la línea de Siles y Sandóval.

Según mi opinión Siles y Sandóval están desesperados por aparecer de izquierda por su pasado derechista, además quieren ser una especie de tutores especialmente de Quiroga y del MIR y tal vez calculando como de costumbre que hombres de transacción, para estar siempre en el árbol.

Finalmente quedamos que volveríamos a Buenos Aires a residir y que entonces arreglaríamos las cosas esperando que el Espiritu Santo ilumine la inteligencia y haga más sinceros a Siles y MNRI de Baires. De todos modos creemos que en esa debe mantener la Alianza contra viento y mareas.

Claure y otra gente más sincera cree que la postura de Siles sólo es para hacer ultra revolucionario y lograr el apoyo de los extremistas para su ubicación en el futuro. De todos modos creemos que no debemos de ningún modo desahuciar la Alianza y debemos seguir trabajando en Bolivia como se ha hecho hasta el presente, porque todo trabajo fuera del país que no tenga repercusión interna es estéril y no interesa al pueblo boliviano, por ello Siles está equivocado.

2.- El Partido Socialista está con contradicciones profundas, tal vez por el exagerado personalismo y egocentrismo de Quiroga, pues los dos representantes principales de este Partido, Guillermo Aponte y Marcelo Quiroga, se encuentran peleados, no obstante que su partido desde Bolivia los insta a una pacificación pero reconociendo la jefatura de Aponte, lo que no es aceptado por Quiroga y por lo tanto se ha constituido en el ultra rojo que quiere ser con Edil Sandóval Morón los jueces calificadores de quiénes son de izquierda en Bolivia, pero Quiroga que sólo cuenta con el apoyo de Siles no tiene ningún militante que lo siga, en el fondo es ficticia su fuerza, lo que si es que cuenta con buenos amigos en la prensa que le hacen propaganda, por ahí también Siles y el MNRI de Baires andan equivocados al pegarse y agarrarse de Quiroga como si fuera una potencia.

Aponte nos insta a la Alianza que la ampliemos con su Partido, para ello cuenta en Bolivia con su Comité, yo le dije que remitiría a Uds. si quieren y ver conveniente ampliar la Alianza con este Partido representado por Orlando Capriles en Bolivia.

Lo que si debo dejar constancia, es aquello que los ultra izquierdistas del exilio no comprenden, es que Bolivia está dentro de la órbita norteamericana junto con todos los países de América, excepto Cuba, y teñirnos de rojo es alejar toda posibilidad de poder.

3.- Respecto al MIR en Baires se hace representar por una persona de tercer orden, no sabemos si los principales no quieren hacerse ver o no están en dicha ciudad. Se encuentran intimamente ligados a Siles y Quiroga, disponen de buenos recursos y se desplazan con facilidad y medios de un país a otro. Pero ahora se han convertido junto con MNRI, Quiroga, peknieses, amantes de los militares y están haciendo esfuerzos de llegar a un pacto con la gente joven del ejército. Quieren junto con Quiroga forzarnos a pactar, lo que es totalmente inconveniente por el desprestigio y el rechazo que continentalmente sufriríamos.

4.- El Partido Comunista moscovita no se hizo ver, pero la gente dice que es el más sereno de todos los últras, respecto al Pekinés está por el momento representado por Gonzales Durán, quiere pacto con nosotros, igual que el MIR se encuentra intimamente ligado a Siles y a estos últimos, quieren entrar en acuerdo con los militares.

5.- PRIN, estuvimos con Lechín, lo vimos totalmente sereno, pero un poco decepcionado porque según dice desde hace tres años vienen pidiendo entre los exilados. Totalmente abierto a nosotros, dijo que no tenia inconveniente firmar el documento de análisis de los 10 últimos años de gobierno, después de estudiarlo, y no condicionaba su firma a ningún otro partido, se encuentra peleado con Quiroga y distanciado del MIR.

6.- ELN no se ha podido ver a ninguna, parece que tiene su centro en otra ciudad.

7.- Juan José Torres, por sus pretenciones, según nos han explicado, de querer ser el único, se encuentra distanciado de todos los partidos y con relaciones deterioradas.

8.- Nos sorprendió la presencia de Alfredo Ovando casi simultáneamente con nuestra llegada, quien se puso en actividad inmediatamente con entrevistas casi con todos los que le interesaban. Me pidió hablar conmigo, me hizo buscar con Roque Terán, en su hotel estaba Méndez Pereira y Aponte; hablé sólo con él cas tres horas, a mi me manifestó que no tenia ningún interés en ocupar ningún cargo en el país, que sólo buscaba una unificación de los bolivianos para que de una vez se constituyan el país y se enfoque con gente nueva el problema del desarrollo. Dijo qu

(Pasa a la página 1

Mejores precios para materias primas

Venezuela podría asumir rol fundamental en el continente

WASHINGTON 24 (AP).- Un Subcomité Bicameral fue informado de que Venezuela, que tendrá este año una ganancia petrolera de 10.000 millones de dólares, puede financiar una amplia campaña de defensa de los productos básicos de la América Latina.

James D. Theberge, director de estudios latinoamericanos del centro de estudios estratégicos de la Universidad de Georgetown dijo que la posibilidad de que los carteles internacionales puedan restringir el suministro esencial de minerales, o que puedan subir sus precios a niveles excesivos, tienen gran significación para el bienestar, y aún para la seguridad de los Estados Unidos.

Theberge recomendó los pasos que se pudieran dar para encarar la situación denunciada.

Al presidente ante el Subcomité que entiende los problemas del crecimiento económico del país, dijo que "los Estados Unidos se vuelven cada día más vulnerables a la acción de los paises en desarrollo particularmente en vista de la reducción de sus stocks minerales".

"Estamos ante una revolución en las relaciones de las compañías productoras y el mundo en desarrollo" dijo Theberge. "Esta revolución ha transferido el control de importantes recursos mineros a paises débiles (que) ansiosos de aumentar sus ganancias de exportación, han intensificado los esfuerzos para crear carteles que limiten la producción y fijen precios monopolistas".

Theberger recordó que fue a instancia de Venezuela que se creó la Organización de Paises Exportadores de Petróleo (OPEP), que el Perú y Chile son los auspiciadores del Consejo de Paises Exportadores de Cobre (CIPEC), que Guyana y Jamaica han propiciado la Asociación Internacional de la Bauxita (AIB).

El concepto está tan de boga en la América Latina, agregó, que se le está extendiendo ahora a los productos tropicales.

Venezuela puede convertirse en la fuente de apoyo financiero para los carteles latinoamericanos de productos minerales y tropicales" dijo Theberge. "Venezuela no puede absorber racionalmente sus ganancias petroleras de este año que se estiman en los 10.000 millones de dólares por lo que tendrá un fondo multimillonario que puede ser usado con ese propósito".

- CASO WATERGATE.- (Washington, 24, AP).- El titular del Comité judicial de la Cámara de Representantes, Peter Rodino, elebora su declaración inaugural para entregar hoy el panel de investigación de juicio político. El comité comenzará esta noche sus debates para determinar si recomienda el encauzamiento contra el Presidente Nixon. (Radiofoto AP para PRESENCIA)

Detenidos políticos

Dieciséis personas fueron detenidas en relación con el golpe subversivo desbaratado por el gobierno, según la lista oficial proporcionada por el Ministerio del Interior. No obstante, de acuerdo a denuncias recibidas, existiría un mayor número de detenidos, cuyos nombres no figuran en la mencionada nómina.

Según dijo el Ministro del Interior, Cnl. Juan Pereda Asbún, los organismos de inteligencia están aplicados a la investigación del grado de participación que hubieran tenido los detenidos en el abortado complot subversivo. De sus resultados dependerá el destino de los mismos, excepción hecha del ex-mayor Gary Prado Salmón que, según dijo el Ministro, será extrañado del país y del Subtte. Carlos Prado Yépez, que será puesto a disposición de la Justicia Militar.

Los detenidos son: Willy Mac Lean Campero, José Mancilla Salmón, Antonio Navarro Zambrana, Bernardo Prado Suárez, José Tejada Mejia, Fernando Requena Vilela, Franklin Anaya Vásquez, Orlando Cossio Romero, Edgar Dante Daroca Morales, Rafael Machicado Salmón, Jorge Navarro Tezanos Pinto, Juan Tórrez Balderrama, Mario Landivar Calaez, José Rivera Bambery, Jorge Gary Prado Salmón y Carlos Prado Yépez.

PRESOS.- El Ministro del Interior anunció que Gary Prado será nuevamente extrañado del país y que la situación de otros detenidos está en proceso de evaluación, para establecer su grado de culpabilidad en los recientes acontecimientos.

Determinación del gobierno causa beneplácito entre los ganaderos

RINIDAD, 24 (PRESEN-).- La dictación del D.S. N° 3 ha causado entusiasmo en ector ganadero y fue fes- la como una conquista de nombres que confirman el po productor de la industria importante en el Beni. convenio a que se arribó en o del presente año en el V greso, sobre el sistema de xacción, entre los sentantes del gobierno y la eración de Ganaderos del i, ya había considerado nveniente este reajuste y o a los intereses de la aria, pero en una posterior tunidad se quiso insistir en con la misma posición de azo por parte de los ga- s, pese a la presión que hicieron los institutos de cré- ditos internacionales para conseguir su vigencia.

La derogatoria del D.S. 11215 de 5 de diciembre de 1972, pone fin a una situación que estuvo causando zozobra e in- certidumbre y "una seria amenaza para la ganadería", por las imposiciones que había creado.

"Ahora, dice José Pedro Suárez Araúz, Presidente de la Federación, estamos sa- tisfechos, porque esta política del gobierno nos permite mantener actividad normal en el repoblamiento ganadero". Sin embargo, consideran los hombres de la ganadería que los créditos no llegan en la cantidad necesaria como para combatir los estragos que causó la inundación muchos de los factores y consecuencias han si- do debatidos por los hombres de organismos internacionales como también por parte de los técnicos de las entidades cre- diticias y gubernamentales, este conocimiento debería acrecentar el fondo de reha- bilitación para el sector gana- dero, ahora, uno de los items de autoabastecimiento del país.

La postergación del Congreso que tiene que realizarse en Reyes, en la primera quincena de septiembre, ha de poner nue- vamente la problemática gana- dera en sus renglones de comercialización, créditos y política de fomento pecuario, dentro de las más estricta reali- dad, por considerar que los hombres de esta industria tienen los suficientes conocimientos y experiencias como para llevar adelante con muchas posi- bilidades de incremento la ganadería del Beni.

Suárez, además de expresar su beneplácito por lo obtenido del gobierno, manifestó que para la reunión de Reyes, han sido invitados los hombres del poder central, con el propósito de que, una vez más se realice ese intercambio que beneficia tanto al gobierno como al sector.

En Riberalta: Serán analizados problemas locales

RIBERALTA, 24 (PRESENCIA).- Activa- mente se prepara en esta ciudad una mesa redonda de análisis de la problemática regional, auspiciada por la Asociación de Profesionales de Riberalta, en los próximos feriados del 6 de agosto.

Para el efecto, se han cursado invitaciones a pro- fesionales, hombres de empresa e instituciones de la localidad y del interior del país, allegados a esta ciudad e hijos de esta tierra.

El temario a tratar sobre los campos de la economía regional, educación, salud, política agroindustrial y en fin toda la gama de pro- blemas que aquejan a esta parte del país.

Se han asegurado par- ticipaciones de algunas insti- tuciones de Santa Cruz y La Paz.

Cochabamba: Fabriles apoyan el pedido de amnistía

COCHABAMBA, 24 (PRESENCIA).- Dirigentes de la Federación de Fabriles respaldan los plan- teamientos de los tra- bajadores de las Fábricas Antaqui y Manaco, que solicitaron la derogatoria del estado de sitio, amnistía general, vigencia de la COB y otros puntos básicos para el desenvolvimiento de las la- bores sindicales y políticas.

Los ejecutivos del or- ganismo laboral, a tiempo de justificar el pedido de sus afiliados, advirtieron que serán intransigentes en exigir al gobierno todos los puntos señalados an- teriormente.

Recordaron por otro lado que los fabriles postergaron su congreso, por tercera vez, debido a la vigencia del Estado de Sitio.

En Potosí

Se ultiman los preparativos para Congreso de juventudes del MNR

POTOSI, 24 (PRESENCIA).- Los días 27 y 28 del mes que corre, en esta capital, se realizará el Congreso Nacional de Juventudes del MNR.

Según los organizadores, asistirán más de 200 delegados provenientes de todos los dis- tritos del país.

Walter Zuleta Roncal, Jefe del Comando Departamental del MNR, declaró que se vienen tomando todas las previsiones para el verificativo de este congreso.

La resolución de la alta dirección del MNR, firmada por Rubén Julio Castro, Secretario Ejecutivo Nacional; Guillermo Fortún Suárez Subjefe nacional y otros, dice que el congreso tiene el objeto de regularizar la organización de los cuadros directivos correspondientes a la juventud.

La convocatoria al decir de los organizadores, abarca aspectos relacionados a la juventud y al momento actual que vive el MNR.

Finalmente se informó que arribarán a Potosí, los altos dirigentes movimientistas y que, todavía no se tienen no- ticias si el Presidente de la República se presentará en el evento, ya sea en la inauguración o en la clausura.

Al decir de los observadores, el Congreso Nacional de Juventudes del MNR dará la pauta de lo que será la XII Convención Nacional de ese partido, fijada para el 30 de agosto en La Paz.

Finalmente se indicó en fuentes políticas que el Congreso de Juventudes tendrá dos fuerzas, la una que apoye fir- memente a la actual dirección nacional del MNR y, la otra, que propenderá a formular una acción más liberal.

Gonzalo Simbrón sería un candidato para la jefatura nacional de la juventud mo- vimientista al igual que Mario Bigabriel, según algunos cri- terios.

Desarrollo de la comunidad entregó escuela en Tarija

TARIJA, 24 (PRESENCIA).- La Oficina Regional del Servicio Nacional de Desarrollo de la Comunidad entregó a las autori- dades respectivas una escuela rural, construida en la localidad de "Obispo" en este Depar- tamento. A este acto con- currieron las principales autori- dades de Tarija.

Fue posesionado ayer el jefe de la VII División

COCHABAMBA, 24 (PRESENCIA).- En una ceremonia especial, fue posesionado hoy el nuevo comandante de la VII División Mecánica de Ejército, Gral. Hugo Angel Salmón Córdova, en reemplazo del Gral. Miguel Ibáñez Roca, que fue destinado al Consejo de Defensa Nacional.

El acto de posesión estuvo a cargo del jefe de estado mayor general, Gral. Raúl Alvarez Garanda, quien además se encargó de presentarlo a jefes y oficiales de la guarnición.

Estuvieron también en el acto de posesión los comandantes de los institutos y unidades acantonados en esta capital. En la oportunidad, el ex coman- dante saliente, Gral. Ibáñez, agradeció a las autoridades y pueblo por la cooperación prestada durante su breve gestión. Similar expresión de agradecimiento tuvo para sus camaradas, a tiempo de pe- dirles efectiva colaboración al nuevo comandante.

Estudian modificaciones en el transporte urbano de Santa Cruz

SANTA CRUZ, 24 (PRESENCIA).- En el curso de esta semana entrará en vigencia el nuevo horario para el servicio de colectivos en esta ciudad, según confirmaron dirigentes sindicales y autoridades.

Los colectiveros vienen sosteniendo reuniones con el Prefecto y el Jefe de Tránsito, en procura de determinar el monto del pasaje. Al parecer, existen dos posibilidades: Los colectiveros plantean que el pasaje en general sea aumen- tado a un peso para mayores y 0,50 centavos para menores, comprometiéndose a ampliar el horario de servicio hasta las 22 horas, en todas las líneas.

El criterio de las autori- dades, respaldando el plan- teamiento que hicieron las juntas vecinales, es que solamente a partir de las 20 horas, el pasaje sea subido de 0,80 a 1 peso. Este aspecto era el punto que está en discusión para poder ampliar el horario.

El crecimiento de la ciudad y la creación casi permanente de nuevos barrios, han traído consigo graves problemas para el transporte urbano, es- pecialmente en horas de la noche, cuando trabajadores, universitarios y estudiantes de colegios nocturnos deben trasla- darse hasta sus barrios a pié, corriendo algunos riesgos.

Durante mucho tiempo, las juntas vecinales han venido pi- diendo la ampliación del ser- vicio de colectivos. Algunas, como Villa Mercedes, han solici- tado permiso para disponer de un servicio propio, empero, encontraran resistencia entre los transportistas.

Por otro lado, varias en- tidades han reactualizado la necesidad de que el Plan Regulador de la ciudad amplíe el radio urbano de la ciudad- restringido ahora a no más de doce cuadras de la plaza prin- cipal, siendo que la población alcanza inclusive al cuarto anillo de circunvalación.

Nombraron nuevo directorio del Rotary Club en Tarija

TARIJA, 24 (PRESEN- CIA).- En cumplimiento de disposiciones estatutarias, el Rotary Club de Tarija, ha reno- vado su Mesa Directiva por el periodo 1974-1975, la misma ha quedado constituida de la manera siguiente: Presidente, Manuel Leitner Schenker; Past- Presidente, Mario Orsini Jaúregui; Primer Vicepresi- dente, Angel Baldivieso Echazú; Segundo Vicepresi- dente, Miltón Castellanos Espinoza; Secretario, Amilcar Terán Camacho; Pro- Secretario, Luis Carrasco Salinas; Tesorero, Franz Rojas Madariaga; Pro-Tesorero, Antonio Sandoval Arandia; Vocales: José Fernández y Mostajo y Aníbal Pérez Nieva; Sargento de Armas, Atiliano Auza Leon; Maceros: Serafín Rabaj Campos y David Romero Peñaloza; Presidentes de Comi- tés: Milton Castellanos Espinoza, Alberto Delgadillo Saracho, Juan Hesse Klein y Angel Baldivieso Echazú.

Tineros de Siglo XX condenan acuerdos e reunión de los maestros de Comibol

GLO XX 24 (PRESEN-).- El Sindicato Mixto de bajadores Mineros de Siglo ha expedido un enérgico nunciado público, indicando la reunión de Maestros cionalistas de COMIBOL resenta traición a los tra- adores por Alfredo Aguirre y xtrema derecha.

icen que la educación en las as nació como resultado de luchas sociales del prole- ado, primero como una cesión y después como un echo que ningún partido pali- puede negar y desconocer s mineros vemos con alarma ivertimos el inmenso peligro e representa el grupo de estros fascistas y opor- istas incrustados en la cación minera que lejos de ar para acabar con el bre moral, cultural y ma- al, se han convertido en ples instrumentos del ecionario Director General Educación de COMIBOL, a labor de incapacidad ha retado el estancamiento de escuela en COMIBOL."

"Es deber de los tra- adores, indican, poner en ctica la alianza de maestros padres de familia para im- ntar una educación que sea tinuidad de los principios noeráticos del pueblo. "Cali- an asimismo a los docentes de ni, Sergio Escóbar Félix sio y Andrés Fuentes de aidores y delatores". Ante situación considerada de stante grave para la cación de las minas, el dicato ha resuelto: "1ro. nciar al Comité Ejecutivo de F.S.T.M.B. el pedido de in- diata destitución del Dr. redo Aguirre Siles, actual ector del Departamento ucativo de COMIBOL por ha- e decretado el estancamiento la educación en las minas. ndo.- Censurar y repudiar remente la actitud opor- ista y traidora de los Pro- fesores Sergio Escobar, Félix Cossio y Andrés Fuentes.

3ro.- Los trabajadores mineros de Siglo XX se iden- tifican plenamente con la conducta honesta y capaz de los maestros que silenciosamente vienen formando una educación, cultura y arte nacionales y saldremos al frente de las posturas adversas, como las conclusiones de la reunión nacional de los Maestros Nacionalistas de COMIBOL que intenta convertir la educación de la niñez en una antesala del falangismo. Sobre este mismo particular, los trabajadores mineros de Catavi, a través de su sindicato también han repudiado estos hechos y la acti- tud de algunos maestros, que al amparo de las autoridades de COMIBOL, efectuan labor ajena a su función de educar y rechazan los términos de la reunión de estos maestros efectuada en La Paz, el 5 del mes en curso y cuyas con- clusiones, han causado el rechazo unánime de maestros y trabajadores mineros, particu- larmente de estos distritos y otros de la minería nacionaliza- da.

Sin embargo, los maestros sindicados de este distrito en los días pasados han rechazado los cargos y además indican que no tuvieron conocimiento de estos hechos. De acuerdo a lo que se conoce las conclusiones de esta reunión auspiciada por la Dirección de Educación de COMIBOL, era pedir la des- titución y cambio de algunos maestros considerados como extremistas en las distintas empresas mineras, además recomendaba el ascenso a cargos de jerarquía de algunos maestros nacionalistas y asimismo indicaban que estas conclusiones debían tener una reserva rigurosa, sin embargo, las bases del magisterio minero pudieron conocer este documento e inmediatamente reaccionaron en defensa de sus intereses mellados

El Profesor Sergio Escóbar, que desempeñaba la cartera de Secretario de Vinculación con el Sindicato Mixto de Trabajadores Mineros de Cata- vi, fué destituido por el direc- torio sindical "porque no supo responder con altura moral y lealtad a la confianza depositada por los obreros."

Universidad Boliviana
UNIVERSIDAD "GRAL. JOSE BALLIVIAN" DE TRINIDAD
AVISO DE REMATE

La Universidad Boliviana "Gral. José Ballivián", hace saber que por Resolución de la Honorable Junta de Almonedas Uni- versitaria de fecha 11 de julio de 1974, ha señalado para el día jueves 25 del presente mes, a Hrs. 4 p.m., el remate de la Colectu- ría de Impuestos sobre extracción de gana- do bovino en pié, al interior de la Repúbli- ca, por la gestión que corresponde a los meses de julio a diciembre del presente año, sobre la base de $b. 600.000.-

Los interesados podrán obtener mayo- res informaciones en la Secretaría General de la Universidad.

El remate se llevará a efecto el día y horas señalados, en el Edificio Central de la Universidad, calle Cochabamba Nº 666.

Trinidad, 12 de julio de 1974.

SECRETARIA GENERAL DE LA UNIVERSIDAD

UNIVERSIDAD BOLIVIANA
UNIVERSIDAD "TOMAS FRIAS"
Facultad de Ciencias Puras y Naturales
AVISO

La Facultad de Ciencias Puras y Naturales de la Universidad Boliviana "TOMAS FRIAS" comunica a las firmas importadoras del país que el plazo para presentación de propuestas para la provisión de material de laboratorios de:

- QUIMICA ORGANICA
- FISICO-QUIMICA
- QUIMICA ANALITICA INSTRUMENTAL
- COLECCIONES DE FISICA POR EXPERIMENTOS Mecánica, Calor, Electricidad, Optica y Acústica

ha sido ampliado hasta el día 20 de agosto del presente año

Potosí, 15 de julio de 1974

Ing. Daniel Howard B.
D E C A N O

V°.B°.

Lic. Primo Villalba Llano
Director General Administrativo

INSTITUTO DE INVESTIGACIONES GEOLOGICO MINERO Y METALURGICO
"G E O M I N"
AVISO DE VENTA DE REPUESTOS AL MEJOR POSTOR

Habiéndose cumplido las correspondientes rebajas de ley, se convoca a propuestas al mejor postor, para la venta de repuestos de vehículos conforme al siguiente detalle:

Nº Lote	Detalle	Modelo	No. Motor	Precio Base
1	Marca "Mopar" p. Dodge.			4.725,—
2	Marca "Mopar" p. Dodge.			4.500,—
3	Marca "Mopar" p. Dodge.			4.762,50
6	Marca "Willys"			5.400,—
7	Marca "Chevrolet"	1960/61	235-292	5.550,—
8	Marca "Chevrolet"	1960/61	235-292	5.850,—
9	Marca "Chevrolet"	1960/61	235-292	6.075,—
10	Marca "Chevrolet"	1960/61	235-292	5.700,—
11	Marca "Chevrolet"	1960/61	235-292	5.775,—
12	Marca "Chevrolet"	1960/61	235-292	6.975,—
13	Marca "Chevrolet"	1960/61	235-292	7.875,—
15	Marca "Chevrolet"	1960/61	235-292	6.375,—
16	Marca "Chevrolet"	1960/61	235-292	6.825,—
17	Marca "Chevrolet"	1960/61	235-292	7.537,50
19	Marca "Chevrolet"	1960/61	235-292	5.400,—
20	Marca "Chevrolet"	1960/61	235-292	2.700,—
21	Marca "Chevrolet"	1960/61	235-292	6.750,—
22	Marca "Chevrolet"	1960/61	235-292	6.075,—
23	Marca "Chevrolet"	1960/61	235-292	8.287,50

Los interesados deberán presentar sus propuestas en sobre cerrado hasta el día 29 de julio de 1974 a hs. 11:00 a.m. en las oficinas de GEOMIN, antes Servicio Geológico de Bolivia, calle F. Zuazo esq. Reyes Ortíz NO 1673, Departamento de Administración.

Los diferentes lotes de repuestos podrán ser vistos por los interesados to- dos los días hábiles en nuestros depósitos de El Alto, frente al surtidor de gasolina Y.P.F.B. (Of. Bamin).

La Paz, julio de 1974.

Fdo. Lic. Rolando Kempff Mercado, Sub Contralor de la República.
Fdo. Lic. Sixto Jemio Román, Jefe Departamento Bienes Nacionales.
Fdo. José G. Tórrez G.O., Director Geomin.

CORPORACION DE DESARROLLO DE ORURO

Se invita a las empresas especializadas a presentar sus propuestas para la perforación de pozos de agua en las cercanías de Oruro (Pasto Grande, Caracollo, Challapampita), incluyendo detalles del tipo de equipo a ser empleado. Se proporcionará mayores detalles en nuestras oficinas.

Las propuestas deben presentarse hasta el día miércoles 31 de Julio de 1974, a horas 18:30, en la Secretaría General de la CORDEOR (Potosí Nº 1035) , o remitir por carta certificada a la Casilla Nº 1017.

Oruro, Julio de 1974

Caja fuerte
50 % MAS ECONOMICO QUE UN IMPORTADO
"MOLTFORT LTDA."
Pasos Kanki 1649 casi Brasil-Tels. 61444 - 43172

cones
CONSEJO NACIONAL DE EDIFICACIONES ESCOLARES
Ministerio de Educación y Cultura
Ministerio de Urbanismo y Vivienda

2da. CONVOCATORIA Nº 2/74.

Por disposición de la Sección Ejecutiva de CONES, se convoca a las empresas de 1ra. 2da. y 3ra. categorías a presentar propuestas "bajo la modalidad de Suma Alzada" para la construcción de:

UN LOCAL ESCOLAR EN CHARAGUA (SANTA CRUZ)

Esta obra se realizará con fondos del 1% "Plan Nacional de Edificaciones Escolares" Gestión 1974, reasignación 2do. semestre).

Los planos, especificaciones y demás documentos pueden adquirirse en las oficinas de CONES, (Av. Camacho esq. Loayza piso 10º edificio del Banco Boliviano Americano) y en la ciudad de Santa Cruz (calle Ingavi Nº 213, Oficina del Arq. Alberto Contreras, Supervisor de CONES), previo el pago de $b. 400.- (cuatrocientos 00/100 Pesos Bolivianos).

Las propuestas deben presentarse de acuerdo a lo establecido en los artículos 19, 20 y 21 del Decreto Ley de Licitaciones y Contratos de Obra Nº 10120 de 2 de febrero de 1972, en el Departamento de Licitaciones de CONES, en la ciudad de La Paz, hasta horas 18 (6 p.m.) del día 16 de agosto de 1974.

La apertura de propuestas tendrá lugar en presencia de los interesados que lo deseen, en la reunión de Junta de Licitaciones de CONES, el día 20 de agosto de 1974, a horas 10.a.m.

La Paz, julio de 1974

Ing. Lionel Mendizabal JEFE a.i. DEL DEPTO. DE PROYECTOS, COSTOS Y LICI- TACIONES; V° B° Arq. Freddy Mariscal T.; DIRECTOR EJECUTIVO CONES.

Nuevo vigor para Hombres
Hombres preocupados por con- servarse jóvenes y retardar su vejez, han encontrado en las grageas OPOVITAM su gran remedio para mantener o me- jorar su VIGOR SEXUAL y para seguir virilmente activos como en años atrás. OPOVITAM es muy eficaz en casos de DEBI- LIDAD SEXUAL, DECAIMIENTO GENERAL, FALTA DE MEMORIA, CANSANCIO MENTAL. Vuelva a sentirse joven y animoso como antes . . . Refuerce su vigor Varonil . . . Pida en farmacias
OPOVITAM
PARA HOMBRES
(FABRICADO EN ESTADOS UNIDOS)
0-88

CONVIENE POR DONDE LA VEA
TEJAS Duntex
100% protección
Duración de por vida
Francesas y Coloniales
Distinción y belleza
Economía probada
DURAN MAS QUE LAS DEMAS
COMACO
COMPAÑIA DE MATERIALES DE CONSTRUCCION S.A.
LA PAZ: Av. Uruguay 420 - Tel. 35539 - Fábrica Achachicala Tel. 35691 Cas. 4232 COCHABAMBA: Of. principal av. Ayacucho Nº 0741 Cas. 429 - 527.
SANTA CRUZ: Of. C. Velasco 646 Tel. 2843 Cas. 811 Fábrica Km. 10 carretera Cocha- bamba - Santa Cruz.

H. MUNICIPALIDAD DE LA PAZ

CONVOCATORIA A PROPUESTAS Nº 36/74

Por orden del señor Alcalde Municipal de La Paz, se convoca a propuestas a las Empresas Constructoras inscritas en la Cámara Nacional de la Construcción y el Consejo Nacional de Obras Públicas, para realizar trabajos de construcción del muro de encauce Oeste en el Río Choqueyapu, aguas abajo de su confluencia con el Río Orko- jahuira, a la entrada de la zona de Obrajes, de acuerdo a planos y pliegos de especificaciones que serán proporcionados por el Departamento de Canalización de la H. Municipalidad.

Las propuestas deberán ser presentadas en el Departamento Legal de la H. Alcaldía Municipal hasta horas 17.00 del día miércoles 21 de Agosto del presente año, cumpliendo con las for- malidades establecidas en el Decreto Ley Nº 10120 de 2 de febrero de 1972.

La Paz, 22 de Julio de 1974

DIRECCION DE RELACIONES PUBLICAS

PRESENCIA

Director: Huáscar Cajías K.
Sub-Director: Renán Estenssoro A.
Gerente: Armando Mariaca V.

Nuevas medidas para la constitucionalización

Se han tomado medidas concretas respecto a fechas y organismos que llevarán a que el país cuente, dentro de año y medio, con un gobierno constitucional nombrado en elecciones generales. El plazo es largo y excede, como lo habíamos previsto, los cálculos de quienes consideraban que las elecciones se realizarían en mayo del próximo año y la transmisión del mando, para las fiestas patrias, de modo que habría un gobierno de derecho para celebrar el sesquicentenario de la creación de la República.

En este sentido - el del plazo - lo que ha sucedido ha de significar para muchos un motivo de frustración. Sin embargo, se ha logrado lo que toca a la fijación de fechas que antes habían quedado indeterminadas. Lo que ahora cabe es hacer todo lo necesario para que los preparativos se realicen conforme al calendario adoptado, por lo menos, y que no se presenten causas que lleven a nuevos aplazamientos y a que las crítica aumenten de parte de algunos sectores.

Hay, entre tanto, algunos aspectos sobre los cuales es necesario llamar la atención. Uno de ellos sería el de la naturaleza de las reformas estructurales de que se ha hablado sin que se haya adelantado nada concreto al respecto. Para no perderse en un mar de suposiciones y delimitar el terreno en que las opiniones deben moverse, lo prudente es esperar algunas semanas - quiza días, pues el asunto puede aclararse cuando se posesione al Consejo Nacional de Reformas Estructurales - para entonces, ya se sabrá siquiera en líneas generales lo que atenerse.

Se ha dicho que la tarea de tal Consejo incluye consultas a los grupos importantes en lo político, social, económico, cultural etc. Eso quiere decir que tales grupos deben estar organizados, tener posibilidad de realizar reuniones, mantener contactos etc. Eso será imposible si se mantuviera el Estado de sitio, cuyas restricciones de hecho se han ampliado mucho más allá de lo que la Constitución dispone y que, de cualquier modo, no rige para los partidos que apoyan al gobierno, que han podido realizar tales consultas y reuniones sin necesidad de notificación o permiso previo. Estos privilegios comprometen la ecuanimidad del gobierno, la imparcialidad que debe mantener ante los procesos electorales y sus preparativos y desacredita a la propia medida. Lo mejor, por eso, es eliminarla,sobre todo si se tiene en cuenta que, en la práctica, las medidas de prevención contra atentados al orden público se han adoptado sin necesidad de que hubiera Estado de Sitio y la ley común contiene suficientes facultades gubernativas para que las autoridades obren con eficacia.

Tampoco será posible cualquier consulta amplia si no se dicta con rapidez una amnistía política, que dé libertad a ciudadanos presos y permita el retorno de quienes se hallan exiliados o de cualquier modo, impedidos de volver al país. No somos partidarios de una amnistía irrestricta y total,pues, como más de una vez hemos dicho, hay que exceptuar a quienes atentaron contra los derechos humanos elementales y prevenir que su acción continúe, sobre todo si no hay indicios de un cambio de conducta y de procedimientos. Pero esa es una infima minoría que, de cualquier modo, si no es amnistiada, debe tener el derecho de defenderse en los tribunales competentes, con las garantías que se les hagan. La inmensa mayoría de los otros políticos - cuales- quiera sean sus ideas ya que éstas no deben ser, por sí mismas, motivo de represión - tiene que retornar a sus actividades comunes. Esa es la única manera de conseguir que haya un amplio intercambio de ideas, de que se pueda esperar mucho para cimentar una vida pacífica estable en el futuro.

También consideramos necesario advertir que si el 23 de enero de 1975 se entrega p el Consejo Nacional, el proyecto de ley electoral, ha de ser poco menos que imposible hacer todos los preparativos para que el referéndum se realice el 23 de marzo. Esa ley o estatuto - que determinará la organización de registros cívicos, las inscripciones de los ciudadanos etc.,tiene que estar listo mucho antes o nos veremos ante nuevos aplazamientos que no tendrán nada de constructivos.

Es, desde luego, necesario que cuantos puedan decir una palabra sobre las reformas calificadas de estructurales no sólo tengan oportunidad de decirla, sino que se preparen para ello, asumiendo cada uno la responsabilidad que le corresponde y que difícilmente se puede mostrar a través del silencio, si existen las condiciones para hablar.

El triste final de una aventura

La acaecido en Chipre y Grecia muestra lo peligroso y hasta estúpido que es actuar por encima de lo que mandan la razón y la moral. Los frutos que se recogen no son los buscados sino los opuestos; las victorias se convierten en derrotas y las glorias soñadas, en sangre y vergüenza.

Un militar intentó hacer una revolución para que Chipre se uniera políticamente a Grecia. Arrojó del poder a un gobierno constitucional y atropelló las instituciones. Los frutos han sido la invasión de Chipre por fuerzas turcas, la ocupación de por lo menos una ciudad importante, que los invasores han de tardar en abandonar, si es que la abandonan; miles de muertos y heridos ; el resquebrajamiento de viejos ojos y recuerdos que sólo una vida de convivencia pacífica había podido atenuar; la posibilidad de una guerra sangrienta que se detuvo a último momento; la destrucción de muchos bienes y la tendencia, que puede iniciar un hábito mortal, de resolver las cuestiones políticas por la vía de las armas . Al fin, el ambicioso líder ha sido destituido y probablemente tendrá que resignarse a que el gobernante depuesto o uno de sus partidarios, retorne al poder. Triste final de una aventura.

Del lado de Grecia, la situación no es mejor. Un gobierno de facto, dictatorial, desacreditado ante la opinión pública mundial, sólo apuntalado por la fuerza y algunos intereses internacionales, creyó llegado el momento de lornarse popular por medio de la aventura chipriota, que hace claramente alentada desde Atenas. Lo que ha conseguido es precisamente lo contrario: su propia y vergonzosa caída, el descrédito de las Fuerzas Armadas y una guerra perdida. Se han venido abajo inclusive las pocas ilusiones que pudo haberse forjado cuando, con el poder en la mano, ordenaba manifestaciones de apoyo e impedía, con la censura más estricta, que los críticos dejaran oír su voz: así era fácil decir que todos o la inmensa mayoría de los ciudadanos estaban de acuerdo con la dictadura. Pero ha bastado el fiasco bélico para que, perdidas las riendas del gobierno, se viera ante el repudio general que merecía. No obstante el dolor y la vergüenza ante la tragedia de Chipre, el pueblo griego se siente feliz porque, en medio de todo, se ha producido la caída de un régimen oprobioso y que, como todos los de fuerza era un elefante con pies de barro.

Vivimos en un mundo cada día menos afecto a las aventuras como la ocurrida en Chipre; cada vez menos inclinado a alabar a los aventureros; un mundo en el que las dictaduras decaen día tras día y en que no pueden utilizarse recursos de fuerza para anular derechos. Los que no lo comprendan han de sufrir el mismo destino de los militares griegos, poderosos, autoendiosados hace apenas una semana, y ahora objeto de censuras públicas y postergados por sus mismos camaradas de profesión.

De todo un poco

Los selvícolas y su decadencia

Un grupo de selvícolas atacó a trabajadores de un campamento de exploración petrolera, situado en Ichilo, para luego perderse en la profundidad de la selva. La incursión selvícola causó dos bajas con heridas de flecha, sin que la información aclare si los trabajadores se defendieron o abandonaron el campamento al saqueo de los atacantes.

Estas historias son cosas del tiempo de nuestra América, tan plagada de hechos dolorosos y tan llena de otros muy amables. Sólo en nuestra América se oye hablar de selvícolas que de pronto atacan en puesto militar, una población perdida o un campamento de trabajo, como el de Ichilo, sin evidente que los selvícolas ya no atacan por un ímpetu exclusivamente guerrero, sino por el hambre y la miseria. La desesperación es el impulso que los arrastra y les devuelve ese valor, que, al parecer, han perdido.Ya no tienen la fibra de otros tiempos, cuando el arado exterior lires como los pájaros los impelía a oponerse a la civilización que, para ellos, es el avance implacable del blanco en la selva, el abuso del blanco y la barbarie sividumbre que impone el blanco. Ahora se repliegan en lo más oscuro de la maraña selvática de la que sólo salen en expeditivas acciones de comando que no tienen otro objetivo que el buscar algo de comer.

Nuestros selvícolas están a punto de perderse. Quedan muy pocos núcleos de estos hombres ingenuos y limpios de alma que tanto admiró Juan Jacobo Rousseau. Hoy se mueren de enfermedades incógnitas que los científicos llaman Lepra blanca. No es el selvícola recio y templado que se oponía tenaz a la civilización o se dejaba deslumbrar por la civilización con esas cosas pequeñas y superfluas como las cuentas de vidrio o los espejos de azogue. Ni el selvícola que un día llegó a la cima de su esplendor y bienestar con las misiones jesuitas de los siglos XVII y XVIII. Nadie se preocupa de ellos; unos pocos misioneros que a veces pagan sus afanes evangelizadores con la muerte y unos cuantos antropólogos más interesados por la ciencia que por el hombre de carne y hueso.

Ahora se nos mueren irremisiblemente de enfermedad y de hambre. Es curioso advertir que mientras nos acercamos penosamente al nivel de nuestro tiempo y en las ciudades vivimos más o menos con las comodidades alcanzadas por la civilización, en nuestras selvas viven hombres y mujeres que, a pesar de ser nuestros compatriotas, no tienen el menor sentido de patria y aún están encerrados en el período paleolítico. Casi idénticos años de diferencia entre nosotros y ellos. Es esta la expresión más clara de nuestro desequilibrio humano, económico y social, países de las hoyas del Amazonas y el Orinoco. Antes se bastaban a sí mismos, pero ahora viven sin las cosas indispensables para las necesidades diarias y mueren sin la habilidad de sortear los peligros de la selva. Sólo habitamos de ellos, decadentes y casi exterminados, cuando salen de su refugio, antes inviolable, para atacar a los blancos en la desesperación de encontrar harina y yuca o unos cuantos racimos de banano para saciar su hambre de siempre.

Confusio

El Presidente y la Corte

Por JOHN ANDERSEN

La Corte Suprema que es la más alta autoridad judicial de Estados Unidos y cuya función es interpretar la ley, ha intervenido en el caso Watergate, y esta ahora mismo deliberando sobre dos cuestiones que enfrenten la Casa Blanca y el Fiscal Especial. Leon Jaworski La de mayor consecuencia será determinar si el Presidente tiene o no que entregar al Fiscal las famosas cintas de las conversaciones de Nixon. Los argumentos en pro y en contra fueron presentados la otra mañana en una sesión de tres horas de cuyo carácter histórico estaban seguramente convencidos los jóvenes que hicieron cola durante dos días enteros para asegurarse un lugar para asegurarse uno de los asientos reservados al público.

El abogado de Nixon, James St. Clair, se apoya en el llamado "privilegio ejecutivo" del Presidente y en el hecho de que el Fiscal Especial, habiendo sido nombrado por el Presidente, forma parte de la rama ejecutiva y debe conformarse con las decisiones de su superior. Añade que el Fiscal tiene ya todo el material necesario para concluir su caso. Hay un solo método constitucional de quitarle su cargo al Presidente, dice St. Clairs es enjuiciarlo en el Congreso. La Corte Suprema está ahora invadiendo un terreno que pertenece al poder legislativo.

A estos argumentos Jaworski contesta que, al ser nombrado por el Presidente, fue cuidadosamente estipulada su total independencia; que la Constitución no menciona el susodicho "privilegio ejecutivo", y que el Presidente no se puede arrogar el derecho de determinar cuáles son los documentos pertinentes cuando se trata de un juicio criminal y cuando existe la posibilidad de su propia participación en los actos ilegales. El ,fiscal declara que necesita las cintas para su encuesta y para preparar el juicio de los acusados de Watergate, habiendo sido ellos estrechamente asociados con el Presidente.

Aunque sea peligroso tratar de prever qué será la decisión de la Corte Suprema, la opinión prevalente en Washington es que los argumentos de St. Clair carecen de substancia y que el tribunal en su mayoría- y tal vez por unanimidad,al tratarse de tamaño asunto - pronunciará a favor del Fiscal Especial. Lo que ocurrirá entonces es también objeto de especulación. El año pasado Nixon había asegurado que obedecería a una decisión "definitiva" de la Corte. Desde entonces sus portavoces han dado marcha atrás y se niegan a definir lo que el Presidente entendía por "definitiva". Si Nixon se negara a aceptar la decisión de la Corte Suprema, se produciría lo que el New York Times llama una "monumental colisión constitucional, sin precedente en la historia del país".

Es muy improbable que esto ocurra. Al desafiar la Corte Suprema, Nixon aseguraría automáticamente su enjuiciamiento y daría un motivo suficiente a aquellos diputados que hasta ahora, por razones de índole política, pusilanimidad u oportunismo, han vacilado en decidirse. a pesar de los testimonios incriminantes que siguen acumulándose la táctica de Nixon consiste en ganar tiempo. Multiplica los ademanes de resistencia, pero evita las confrontaciones demasiado peligrosas y se somete al último momento. Si, como muchos suponen existe. en las 64 cintas que la Casa Blanca se resiste a entregar, evidencia com- prometedora que hubiese ayudado a determinar el enjuiciamiento del Presidente, estas mismas dilatorias habrán servido para impedir al Comité Judicial del Congreso, que presentará su recomendación dentro de un par de semanas, estudiar y tener en cuenta dicha evidencia.

Sería irónico que la Corte Suprema se pronunciara en contra de Nixon.Durante los años 1953 a 1969, bajo la dirección del Juez Principal Earl Warren, que acaba de fallecer esta semana, la Corte adquirió renombre de "activismo" liberal. Tomó iniciativas decisivas en los campos de la segregación racial, de la administración de la justicia y de la representación proporcional en el Congreso. Nixon nombró cuatro jueces

(Pasa a la página 6)

Bolivia, Fuerzas Armadas, porvenir

Por Mario Arancibia Herrera

Todo en el hombre, gira en rededor de las nociones de patria y de país. El hombre nace para servir determinados ideales que engrandezcan ese girón de tierra, llamado "hogar" nacional Estado. Nación.Aún las llamadas ideas universales tienen ese fin: sublimar la existencia del hombre sobre la tierra. Sino no se habría producido nunca las guerras imperiales de los tiempos misticos y clásicos, ni ellas habrían dado lugar a que la imaginación del hombre exorne esas epopeyas militares a través de creaciones culturales inimitables, y no habrían surgido, jamás, desde luego, la Iliada y la Odisea en la legendaria Grecia. la Eneida en el mundo latino, la Divina Comedia. Los Lusiadas de Camoens, la Canción de Rolando de Estland y otras de la misma estirpe para cantar las hazañas del hombre por la libertad, la justicia y el amor. ¿No es precisamente el caso de Israel en nuestro tiempo?.

Axioma: los pueblos no pueden vivir sin partidos políticos. organizados. Ellos son la vida mediante la cual se realizan, a veces, ideales magistrales. Los conductores de las palabras y los hechos. Las grandes asambleas en las que el afán de disensión y de confrontación para mejorar los destinos de la humanidad, se realizan y, de donde, tamizadas las diferencias naturales entre seres pensantes, se convierten en los instrumentos para educar, culturizar, edificar y esclarecer posiciones y poner a los Estados en el camino más conveniente para cumplir su equivocado logro de su DESTINO NACIONAL, que sea expresión de una época, en el espacio y en el tiempo.

Bolivia es un Estado que como todos los demás del universo está llamado a realizar su propio ideal, a cumplir un fin superior en la historia, a ser una NACION que sea conocida en el exterior no por " brutalidad de sus revoluciones o sus cambios de gobierno, sino por la elevada concepción de su ser de nación, patrimonio de cuantos nacen y nacerán en ella, sin privilegios ni exclusivismos, pues la patria no puede reticularse y asignarse por estamentos a unos y eliminar a otros hasta del derecho de ser bolivianos, porque, en fin de cuentas, por encima de todas las consideraciones está el destino de la nación, como ente histórico y fenómeno político-social.

Los partidos son el instrumento por cuyo interior circula el pensamiento de los pueblos. Ellos han de ser de tal naturaleza y servir sólo el ideario histórico de su única finalidad inalienable y, sin prescriptible en el porvernir. Los partidos no son siglas, ni meras declaraciones, ni simples actitudes, son la conciencia de la nación para cumplir su finalidad como colectividad política, social y cultural

Dentro de esa tarea de construir una nación y de proyectarla al futuro, las Fuerzas Armadas de la Nación, la organización tutelar de la patria, son al mismo tiempo ejército, fuerza y cohesión, salvaguardia de las instituciones republicanas y de la vigencia de los propios partidos, cuando éstas, inspirados en los requerimientos esenciales de la época, saben, con generosidad, alistar a sus hombres para emprender esa devota y mística misión de erigir una sociedad con personalidad, conciencia de sí misma, auténtica, libre e independiente. Hacer que para ello, todos los grandes objetivos, como el Presidente de la República Gral. Hugo Bánzer Suárez y que son: UNIDAD-DESARROLLO y REIVINDICACION DEL LITORAL. No podrá haber partido, grupo, sociedad cultural o científica que se oponga a la gran empresa de la unidad nacional, en un país enfermo por la desunión y la presencia de cuerpos extraños que actúan dentro de la propia nación; tampoco habrá nadie capaz de obstaculizar el gran ideal del desarrollo nacional, dirigido a nuestro potenciamiento interno para presentar, el nombre del país, en el concierto de las repúblicas del mundo, como el de un país que, ha logrado salir del subdesarrollismo y adquirido personalidad respetable y ciertamente superior. Asimismo, no habrá nadie dispuesto a negar que la meta fundamental del espíritu nacional, es volver al MAR con puertos propios y directos sobre ellos, para comunicar al país con las corrientes ecuménicas del pensamiento humano. Y ¿quiénes pueden ser los autores de semejante empresa? Los partidos, el pueblo, las fuerzas armadas, los trabajadores, el pueblo en todos sus niveles, los profesionales. y, sobre todo, la juventud, quienes que recibe, en las fuerzas de su coraje, de su buena voluntad, de su probidad y de su gran capacidad de acción, la responsabilidad de esa misión.

Ya lo dijimos: generación no es edad ni es experiencia. Es conjugación de propósitos con el mismo ánimo, con el mismo patriotismo, una misa del tiempo en los objetivos y fines de hacer una verdadera y grande nación. La consolidación propia de los seres inmaduros y que desconocen la tradición de los pueblos con sus glorias, sus errores, sus hombres, sus ideas y sus magníficas instituciones. El nihilismo, es propio de los pueblos cachivaches ¿Se habría producido la Revolución Rusa de no ser el estado de cosas dominante, por la corrupción zarista y el hambre reinantes en las postrimerias de aquel antiquísimo régimen. Es más bien lógico e innegable, que de los rescoldos que quedan de lo subyacente, surjan, llamense partidos o pueblos, vigores nuevos, actitudes constructivas, valores que acogiendo los impulsos de la vida y comprendiendo sus problemas, con amor y entrega, logren, en grandes moldes, en estatuas inmortales, tallar el alma de una nueva nación. Eso quiere nuestra generación para la patria. Eso es lo que pide la nuestra generación. Tal el gran reto que nos plantea el porvenir. ¿Seremos dignos de él, elevado ultimo? Nuestra sangre fundirá en ideas nuestros anhelos de libertad y dignidad. Nuestro nacionalismo ya no debe ser más lírico: prensa, obreros, militares, políticos, campesinos, profesionales ¡jóvenes, tenemos que ser el ejército de esa cruzada, que es la empresa de la juventud como justificación de su existencia y de su fe en la historia y en Dios.

La Paz, julio de 1974.

Algo más para el desarrollo de Oruro

Por HECTOR VALDIVIA R.

En PRESENCIA del día domingo 14 de julio se sugería la instalación de una central termoeléctrica a vapor cerca de Oruro, y, esperamos que la propuesta local informaba la venida de una misión venezolana para el asesoramiento y financiación de algunas obras de la industria petrolera en Bolivia, entre éstas, la importante construcción de un gasoducto que conduzca la ciudad de Sucre a la de Oruro.

La construcción de ese gasoducto seguramente será generalmente vinculada con los hornos de fundición de Vinto en Oruro. para lograr mayores economías en los costos de producción, y también, como única forma de restringir la indiscriminada tala de árboles en otras regiones, para dar paso a la elaboración del carbón con destino a esos hornos y sin que hasta hoy exista un modo regular de reforestación en esas áreas.

En tren de ideas, aportemos algo más para que Oruro, justifique la construcción de ese gasoducto. de vital importancia para su desarrollo industrial y principalmente por contribuir al abaratamiento de los costos de explotación de la central termoeléctrica a vapor ya citada, porque se tendría la oportunidad de sustituir el fuel oil como combustible por el económico gas natural.

En base a los extensos y groseros montos salares de Garci Mendoza y de Coipasa, este ultimo de 3.300 Km2. en Oruro se tiene la magnífica perspectiva de elaborar por vía electrolítica mas de 30 productos derivados de la sal, bien para alimentar una industria química propia o mientras tanto, para su exportación, cuyos rendimientos económicos cubrirían una parte de los costos de la central termoeléctrica.

Al disponerse en Oruro de una central eléctrica de alta potencia, se facilitará a la ENDE una mayor flexibilidad en el equilibrio de cargas de toda energía eléctrica que converja y diverja a través de su sistema nacional de interconexión de redes de alta tensión, constituyéndose Oruro en un centro de distribución interna de energía eléctrica en forma radial e inclusive hasta mas allá de sus fronteras, hacia los puertos del norte de Chile.

Plantas desaladoras: "Gracias" a la crisis energética mundial son admirables los progresos alcanzados sólo en el transcurso de un año para la desalación de aguas de lagos y mares con energía del sol. Así, la fábrica Dornier de Alemania exporta plantas desaladoras de aguas de mar de celdas agregables, utilizando esa gratuita energía Toma por unidad un metro cuadrado de celda para la producción de 200 litros de agua dulce en horas útiles del día.

Este nuevo adelanto ha echado por tierra, en muy corto tiempo, la fabricación de complicadas y costosas plantas desaladoras mediante una serie de compresiones y descompresiones de vapor de aguas saladas que elevaban exageradamente el valor del agua dulce así obtenido, tanto por la complejidad de instalaciones en empleo como por la diversidad de combustibles a quemar para la generación del vapor.

(Pasa a la página 6)

Cartas a PRESENCIA

Don Justo Eguino

Señor Director:

Tenga la gentileza de dar cabida en las columnas de su prestigioso diario, la presente recordación.

En el mundo, la mayor parte de los pícaros triunfan y campean al amparo de los cetros y las políticuras, y los verdaderos héroes están cubiertos con el polvo del olvido, como el caso de don Justo Eguino, primer maestro que enseñó a leer y escribir a los niños del comunario de Huarizata. (A 20 Km. de Achacachi). Pues nadie lo ha recordado, quiza los mismos campesinos de Huarizata, y mi persona, podían hacerlo los que le substituyeron.

Recuerdo desde el año 1920, cuando el Maestro Eguino vivía la Huarizata en compañía de su esposa doña Mercedes, desde la ciudad de Achacachi; unas veces a pie y otras veces a lomo de jumentos. Y sólo Dios sabe como pasaban los seis días de trabajo, y cómo han hecho parar un pequeño edificio arrimado al próximo cerro, el mismo que sirvió de escuela. Empero, para la sorpresa de los vecinos de Achacachi, cada 16 de julio y 6 de agosto llegaba con sus alumnos a Achacachi, para recordar a los protomártires de la Independencia. Los niños vestían uniformes de los Colorados de Bolivia, con sus respectivos fusiles de madera, imitando a los que lucharon en la guerra del Pacífico, y cantando la canción compuesta por el mismo Maestro Eguino, que decía: "Bolivia será grande, en el porvenir, cuando el indio sepa leer y escribir, trabajando con el libro en el bolso y el arado en la mano". Muchos años en Achacachi y los mismos alumnos deben recordar esa canción, esa canción que hacía llorar de emoción.

En aquellos tiempos, estoy seguro que no hubo otro maestro que haya llegado a los campos de los indios para enseñar a leer y escribir. Y para tal fin el maestro Eguino ha requerido con el Prefecto y contra los opositores poderosos y contra las incomodidades bajo la inclemencia de la naturaleza; sin que por dicha labor sacrificada recibiera jamás remuneración alguna del Estado, sin otra aspiración que hacer el bien a los niños y por ende a la Patria, con la satisfacción de haber llenado una necesidad urgente y apremiante. Por esta hazaña heroica merece un monumento por gratitud en la población de Huarizata, también merece una semblanza, y esto dejo a los que lo conocen mejor que el suscrito.

Con este motivo, saludo a Ud. muy atentamente.

Gerardo Durán U.

Consecuencias de la quiebra Herstatt

Por F. D. Lucas

El periódico alemán "Die Zeit" en su edición del 19 de Julio, dice: "La situación existente antes de la quiebra Herstatt jamás volverá". Estas diez palabras bien podrían ser el resumen de lo que ocurre actualmente en todos los países. Por ejemplo el comercio en divisas en plazas antes tan activas como Zuerich y Frankfurt han declinado verticalmente. Bancos y firmas especializadas en divisas, muy activas en el cambio de monedas al contado o a plazo tienen temor que sus comitentes no cumplan con los compromisos. Similares temores existen en los mercados de euromonedas, temores muy justificados por cierto.

Entre tanto, un banco israeli en Inglaterra resultó insolvente un banco alemán (Perdinand Schroeder y Co.) fue apoyado para evitar una nueva quiebra.

Pero en el caso de Herstatt el apoyo sólo abarca a los pequeños acreedores. Los grandes clientes tendrán que pagar la cuenta. Las pérdidas exceden las sumas originalmente mencionadas y ascienden a cifras de seiscientos millones de marcos alemanes. ¿Quiénes son los que pierden estas gigantescas sumas de dinero? Ante todo, la Hipotecable Municipalidad de la ciudad de Colonia que tenía depositada en el Banco Herstatt la impresionante suma de ciento noventa millones de marcos alemanes.

Para Hill Samuel, el venerable y prestigioso "merchant banker" de la City de Londres una pérdida de nueve millones de libras esterlinas es, por cierto, un rudo golpe. Negociaciones para obtener un trato especial no han tenido éxito.

El First National Bank en Seattle, en el estado de Washington, Estados Unidos, había entregado el equivalente de veintidos millones de dólares en marcos a Herstatt, en el entendido de recibir los veintidos millones de dólares, pero no los recibió. Esta será una pérdida muy seria para este banco del noroeste de los Estados Unidos.

Uno de los bancos mayoristas más grandes del Mundo, el Morgan Guaranty de Nueva York, sufrirá una colosal pérdida, alrededor de trece millones de dólares, y fue el primero en iniciar un juicio criminal por estafa ante un juzgado de la ciudad de Nueva York.

Se ha dicho que Bancos de competencia, particularmente los más grandes no están tristes y más bien considerarán conveniente haberse librado de un competidor muy agresivo. Si éste fuera el caso, sólo podemos decir que tal actitud no es prudente, porque el caso Herstatt daña notablemente el prestigio de toda la banca de Alemania, y en realidad, de todos los bancos del mundo.

También se argumenta que lo principal es que los pequeños depositantes no pierdan dinero, pero que no importa que gigantes como el Morgan Bank pierdan algunos millones de dólares.

Los que argumentan así no conocen la hermenéutica del negocio bancario en general. En primer término, es difícil ganar dinero, para pequeños y para grandes. Basta decir que, según los datos de recientemente publicados en nuestro país los bancos locales tienen en su gran mayoría dificultades en ganar siquiera diez mil dólares al mes. Esto dará una idea de cuánto tiempo tienen que trabajar los bancos para ganar los millones y millones de dólares que, como en el caso de Herstatt, pueden perderse en un abrir y cerrar de los ojos. Por otro lado, la mayoría de los Bancos son públicos, de manera que los eventuales perdedores no son grandes consorcios anónimos, sino una infinidad de pequeños accionistas. Más aún, pérdidas serias pueden poner en peligro la vida misma de otras instituciones bancarias, y por ende la seguridad de muchos pequeños depositantes.

La actitud de Hans Gerling, principal accionista de Herstatt, ha sido motivo de critica en el interior y exterior. También, por supuesto, el Gobierno alemán ha sido criticado.

Desde luego, es muy difícil definir en una situación como ésta lo que debería hacer o lo que no debería hacer el Gobierno alemán.

Después de la cadena de quiebras ocurridas en la crisis bancaria del año 1930 en los Estados Unidos de Norteamérica, se ha pensado que algo semejante no debería ocurrir nunca más. Por eso el Gobierno de los Estados Unidos estableció un sistema de seguro federal, vale decir gubernamental, que asegura los depósitos de los bancos miembros que son prácticamente todos los bancos estadounidenses.

Los recientes eventos, especialmente el caso Herstatt, y anteriores quiebras en nuestro país como el Crédito Hipotecario, el Banco Colombiano, el Banco Comercial y el Banco Continental, nos mueven a pensar que nuestras Supremo Gobierno podría estudiar la implantación de un sistema de seguro similar a aquel que rige en los Estados Unidos de Norteamérica.

Consideraciones sobre un programa nacional de perfeccionamiento docente

Por HERNAN IPORRE LIENDO

EL PERFECCIONAMIENTO DOCENTE EN LA EDUCACION ACTUAL

La educación, universalmente considerada, se ve enfrentada con problemas que demandan nuevas soluciones. Este fenómeno es el producto de factores cuantitativos y cualitativos, que plantean las siguientes exigencias principales:

1. Participación de la educación en el proceso de cambio socioeconómico.
2. Adecuación de los sistemas educativos a las innovaciones científico - tecnológicas que se incrementan aceleradamente.
3. Atención de la demanda educativa provocada por la explosión demográfica.

El impacto de estas nuevas exigencias repercute en la formación y perfeccionamiento docente, imponiendo la **modernización del personal docente, proceso y administración educativos.**

BREVE DIAGNOSTICO DE LA SITUACION ACTUAL

Algunas de las conclusiones más importantes del Diagnóstico Integral de la Educación Boliviana son las siguientes:

1. **La escuela y la economía no se ensamblan ni coordinan** en un plan global.
2. El sistema educativo se encuentra desfasado ante la realidad nacional y **no coadyuva a la síntesis cultural que conduce a la integración nacional.**
3. **De 1.000 alumnos que ingresan a primaria, egresan 109 de secundaria.** Esta escasa productividad del sistema, económicamente no justifica la inversión del 33.5% del presupuesto nacional proporcionalmente, uno de los más altos de Latinoamérica y en desmedro de otras áreas igualmente importantes como Salud Pública, Transportes y Comunicaciones, Agricultura, etc.
4. **El 32% de los maestros de Pre - escolar, el 42% de Primaria y el 20.9% de secundaria carecen de formación profesional.**
5. La baja productividad y **deficiente calidad de formación** que imparten por las Escuelas Normales Urbanas y Rurales, no garantizan un cambio y renovación del sistema educativo.

PERFECCIONAMIENTO DOCENTE

Las anteriores consideraciones evidencian la urgente necesidad de planificar un Programa Nacional de Perfeccionamiento Docente, que contribuya al mejoramiento cualitativo del sistema educativo, elevando el nivel de enseñanza y los índices de productividad del sistema, a través de las siguientes medidas:

1. Estimular a que el docente tome conciencia del poder de la educación como medio de integración nacional y asuma una posición crítica sobre la problemática socioeconomica nacional.
2. Proporcionar al Educador un bagaje científico - tecnológico actualizado, en el área de su especialidad y en los principios de curriculum, evaluación, supervisión y teorías del aprendizaje que se puedan aplicar con mayor eficiencia en nuestro medio.
3. Capacitarlo para elaborar materiales de enseñanza, planificar instruccionalmente, utilizar métodos y procedimientos efectivos de enseñanza y optimizar los recursos físicos y técnicos.
4. Promover cambios de actitud en la personalidad del educador: fomentando el diálogo entre el educando y el educador.

CARACTERISTICAS DEL PROGRAMA

Orientándose por las valiosas experiencias que en este campo han obtenido países como Chile y Colombia, el Programa Nacional de Perfeccionamiento Docente deberia ser:

1. **Global y masivo**, es decir, abarcar a todo el personal en actual servicio, tanto del sector rural como urbano, del público como privado.
2. **Permanente**, en conformidad con los postulados de la educación continua que debe comenzar, precisamente, con los educadores.
3. **Interinstitucional**, para utilizar todo el potencial educativo que existe en la nación (universidades, ejército, iglesias, industria, etc).
4. **Multidisciplinario**, vale decir, producto del trabajo en equipo de especialistas en el campo científico, humanístico, tecnológico y docente.

Finalmente, nos toca subrayar que todo cambio educativo, para ser efectivo, tiene que realizarse a nivel de unidad escolar y de profesor de curso. En este sentido, el Programa de Perfeccionamiento Docente deberá acomodarse a los intereses inmediatos de los educadores y lejos del rigorismo sistemático de los manuales y la memorización de conceptos, asumir la forma de talleres de experimentación pedagógica.

NOTICIA DE PERFIL

El viejo soldado

Hace unos días recibí una carta del viejo soldado; una hermosa misiva que comenzaba evocando tiempos pretéritos, cuando él era el Capitán Escóbar y yo era un premilitar entre los colegiales del San Calixto. Allí nos conocimos y la huella de su carácter y de su división se imprimió en las almas de quienes éramos adolescentes. La carta de referencia concluye con el agradecimiento del Alcalde a la crítica objetiva que formuló a la acción comunal.

El viejo soldado recibió el martes la condecoración del "Condor de los Andes", en el grado de Gran Cruz, como reconocimiento a sus servicios a la patria en tiempo de guerra y por la obra que realiza en tiempo de paz, como Alcalde de esta ciudad. Un homenaje merecido para quién luchó en Boquerón, Alihuatá y Kilómetro Siete y para quien sigue luchando desde su Gran Cuartel Municipal contra la pobreza de la Comuna, las mañas de la burocracia y el anhelo legítimo de los paceños de transformar en una ciudad a esta vieja aldea colla.

Personaje controvertido en el juicio diario que formulan sobre él todos los habitantes de La Paz. Su nombre es pronunciado por los paceños: desde aquél que ha tropezado en las piedras de una vereda sin reparar, hasta aquél que ha conseguido un horizonte para apreciar la belleza urbanística de ciertos sectores de la ciudad, pasando por aquellos que "escobar urbanas" al caer en un hoyo hecho en media calle por los obreros municipales.

Admirado por muchos, puestas en duda sus virtudes por bastantes,este viejo paceño con pinta de alemán siempre cumpliendo su misión aunque sus obras más importantes no puedan ser expuestas en un escaparate para el aplauso de todos; me refiero al agua potable para los habitantes de esta villa, un nuevo alcantarillado para la ciudad que crece y el trabajo gigantesco de entubar y controlar todos los ríos, riachuelos y corrientes subterráneas que bajan desde cerros y montañas hasta esta hoya increíble que se va haciendo ciudad.

Viejo soldado formado en los cuarteles, su academia son los campos de batalla en la guerra del Chaco. Los que fueron combatientes en esa guerra, cruel y dura como pocas, hablan del valor y de la disciplina de este luchador colla nacido en Ocobaya; el hecho de haber combatido en Boquerón, Alihuatá y Kilómetro Siete nos habla ya de la presencia de un auténtico soldado que fue a combatir y también a vencer.

Una condecoración merecida por el viejo soldado y un recnocimiento justo del país a un servidor de la patria en tiempos de guerra y de paz. Así lo sostiene un adolescente pre-militar de los años cuarenta, quien un día siguió las instrucciones de un bizarro y severo capitán con trazas de alemán. Enhorabuena, mi general.

PAULOVICH

Urge creación en Trinidad de un dispensario dermatológico

TRINIDAD, 24 (PRESENCIA).- Después de navegar cerca de cien días, los ríos: Mamoré, Ipurupuru, Chapo, Ibonama, Blanco, Negro, San Martín, Jiménez, Beni, Madre de Dios y el Orthon, llegó la comisión médica del Departamento de dermatología de la Unidad Sanitaria del Beni, compuesta por los Dres. Carlos Murillo y Willy Saravia, a quienes acompañaron los técnicos de fiebre hemorrágica, Silverio Barba y Jaime Trigo.

Con el avión del Comité de Emergencia, que solamente duró diez días, los médicos prosiguieron su empresa, con recursos que consiguieron de sus trabajos extras, en atenciones profesionales.

Aprovecharon la buena disposición de la gente que les proporcionaron embarcaciones y otras veces aprovechando las de la Comisión de Fiebre Hemorrágica.

Su objetivo, la detección, control y tratamiento del mal de Hansen y la caza de roedores, fue cumplido satisfactoriamente, pero la prevalencia de enfermos del mal señalado y otras dermatosis como micosis, leishmaniasis, psoriasis, blenorragia, úlceras tróficas, etc. hace que sea perentoria la instalación de un departamento dermatológico bien montado en Trinidad, según sugieren los médicos Murillo y Saravia.

"Hemos encontrado mucha miseria y situaciones aflictivas, como consecuencia de la inundación, dijo uno de ellos. Algunas personas tienen que recurrir a puestos médicos brasileños asentados en la frontera, porque no cuentan con atención en esas regiones.

Han controlado 170 casos y el personal que llevaron fue en misión de entrenamiento, para poder atender a estos enfermos hasta su total recuperación.

Expresaron que fue satisfactorio encontrar las flotillas médicas navales que están atendiendo los ríos de estas zonas del departamento, pero la instalación de hospitales fluviales, debidamente dotados se hace necesaria para cubrir las tantas exigencias de esta gente.

La situación encontrada y la realidad que viven, ha llevado a estos dos profesionales a elevar estos pedidos al Dr. Luis Gamarra, director del Instituto Nacional de enfermedades transmisibles, pero de donde se puede esperar más es de los organismos internacionales, a los que esperan poder llegar por medio del Ministerio de Salud, de la Organización Mundial de la Salud y otras entidades.

- RECONOCIMIENTO.- El Centro Técnico de Formación Femenina, IFA San Martín, rinde su homenaje y reconocimiento al Padre Andrés, por el trabajo que realiza en favor del Centro y de la colectividad y por haber cumplido sus Bodas de Plata Sacerdotales (Foto Mendoza)

Continúa en el Beni cursillo para líderes

TRINIDAD, 24 (PRESENCIA).- Por 46 comunidades asentadas por las riberas de los ríos Mamoré e Ibare y por la región de Sachojere y Casarabe, irá su recorrido el equipo de pastoral del Vicariato Apostólico del Beni, para seguir con el cursillo a nivel medio, para líderes campesinos que antes vieron en esta ciudad y en Trinidad recogiendo las enseñanzas en promoción de la mujer, cooperativismo y matrimonio en la fe religiosa.

El P. Juan Barturen, acompañado por sus cooperadores, religiosos y laicos, estará hasta fines del mes en esta actividad promocionando nuevos valores en la organización social y económica del área rural, dando, como ya se ha visto algunos frutos que verdaderamente han sido dados a las colectividades campesinas.

Un ensayo de cooperativismo de producción se está realizando en la Comunidad de Carlos, San Pastor, y San Antonio donde se han formado dos cooperativas campesinas de trabajo colectivo.

Un plan de ayuda social y proyectos a realizará con créditos que serán dados para la rehabilitación integral de los seminaristas que fueron asolados por la fiebre, con dotación de medicamentos, semillas, herramientas y medicamentos, con el fin de que el grupo no tenga que distraer su tiempo y

pueda darse por entero a la producción y al cultivo de su sementera. La ayuda proseguirá hasta el momento en que el producto llegue a venderse.

Los fondos son reducidos, pero han de alcanzar hasta unas 50 familias, con un interés del 6% anual "más para cubrir tramitaciones y papeleos" según expresa el religioso, que para tener algún dividendo.

El proyecto nació precisamente de una reunión de líderes campesinos, que han querido promocionar los sectores que fueron afectados por las aguas y que no han contado con la ayuda necesaria para poder mantener su producción anual y en un intento de ofrecer posibilidades de trabajos mancomunados en el agro.

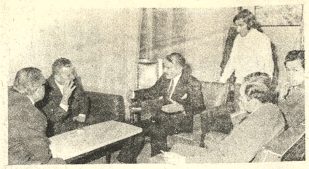

- VISITA.- La foto nos muestra al Sr. Redsaí Suroi departiendo con el señor Alcalde y algunas autoridades de la alcaldía durante la visita que realizó el Sr. Suroi, Embajador yugoslavo a la capital. En dicha visita el embajador ofreció colaboración de su país para la Alcaldía Chuquisaqueña. (Foto Pacheco).

Toda una familia quedó intoxicada al tomar alimentos contaminados

SANTA CRUZ, 24 (PRESENCIA).- Un accidente fortuito, al caer en un recipiente de alimentos un frasco de detergente "Lavandina" causó la tragedia en la familia Montero que perdió a dos miembros por intoxicación y otros seis se encuentra hospitalizados en esta ciudad.

Según la policía, una familia de condición humilde mezcló inadvertidamente el contenido del detergente con la comida. La madre Romualda Bogado Torrez, de 54 años y un niño de 3 años, Regis Ruiz Montero, fallecieron pocas horas después, víctimas de una fuerte intoxicación.

Desde hace 4 días, el hospital está haciendo pedidos a la población y farmacias, de algunos productos necesarios para desintoxicar al resto de la familia.

En el hospital se encuentran: Blanca Montero Bogado, 24 años; Roxana Justiniano Montero 3 años; Betty Montero Bogado 18; Magalí Ruiz de 5; María Providencia Montero Bogado de 12 y Noemí Ruiz Montero de 7 años, según los médicos están fuera de peligro.

Las investigaciones policiales todavía no han concluido. Se trata de establecer en qué circunstancias cayó el detergente en el recipiente de alimentos.

El accidente ocurrió en días pasados en la zona denominada "Pampa de la Isla"; a unos 10 kilómetros de esta ciudad. No es el primer caso de intoxicación masiva que se lamenta en este distrito. El pasado año en Montero, varios cosechadores de algodón fueron afectados al contaminarse sus alimentos con insecticidas.

Rector de San Simón presentó informe sobre reunión nacional

COCHABAMBA, 24 (PRESENCIA).- Wálter Pereira Reynolds, rector de la Universidad de San Simón, calificó de exitosa la reunión de rectores que se cumplió en La Paz.

La autoridad universitaria presto amplio informe de las decisiones adoptadas para encauzar la vida institucional de las universidades del país.

Al referirse a la "declaración institucional" Pereira señaló la necesidad de consolidar la reforma universitaria, mediante la institucionalización de cada casa superior.

Informó sobre la revisión, complementación y reglamentación de todas estas reformas, a través del consejo universitario y con participación de todas las universidades.

Dijo también que se ha elevado a la Presidencia de la República una serie de proyectos económicos para equilibrar el soporte financiero de las universidades. Citó entre ellos un proyecto de presupuesto para la Universidad de Cochabamba de 3.800.000 pesos bolivianos a financiarse con un impuesto por exportación de algodón, gas y petróleo entre los departamentos productores y los no productores.

El Presidente según dijo Pereira, instruyó al ministerio de Finanzas para que dé prioridad al análisis de estos problemas financieros.

En la reunión de rectores se resolvió que el presupuesto futuro sea preparado en base al número de alumnos. Informó también que para modificar la ley fundamental de la universidad se realizará otra reunión en noviembre próximo.

En esa reunión las Universidades presentarán sugerencias y proyectos de modificación.

Una modificación especial prepara en tanto en esta ciudad un foro sobre la Ley Fundamental para lograr sugestiones para la modificación.

SE REQUIEREN PROFESIONALES

Importante empresa requiere los servicios de profesionales o de egresados con estudios en Ingeniería Electrónica y Electricidad para especializarse y trabajar en mantenimiento de equipos electrónicos de computación.

Presentar sus solicitudes acompañando curriculum vitae y pretensiones de sueldo dirigida a "SECRETARIA GENERAL", Casilla 5725, hasta el día viernes 26 de julio de 1974.

SINDICATO DE TRABAJADORES DE LA PRENSA DE LA PAZ

ASAMBLEA

De acuerdo a lo establecido por el estatuto en vigencia, se cita a los trabajadores afiliados al Sindicato de Trabajadores de la Prensa de La Paz, a la asamblea ordinaria que tendrá lugar el lunes 29 del presente mes a horas 12:00 de acuerdo al siguiente orden del día:

1.- Aprobación del estatuto.
2.- Elección de los miembros del Tribunal de Honor
3.- Elección de autoridades por la gestión 1974-1975.

La Paz, julio de 1974

EL DIRECTORIO

Universidad Boliviana
CONSEJO NACIONAL DE EDUCACION SUPERIOR

Al celebrarse un nuevo aniversario de la Autonomía Universitaria, el Consejo Nacional de Educación Superior rinde su más profundo homenaje a tan trascendental recordación, reiterando su adhesión al principio de la Autonomía de las Universidades del país, establecido en la Constitución Política del Estado y la Ley Fundamental, dentro de la actual estructura de una integración nacional, funcional y académica.

La Paz, 25 de Julio de 1974.

SOCIEDAD ANONIMA MARMOLERA

Felicita sinceramente al

BANCO DO BRASIL S.A.

por la inauguración de su Edificio propio y al mismo tiempo le agradece la confianza que le ha dispensado al utilizar los mármoles nacionales de sú producción.

La Paz, 24 de julio de 1974

El Beechcraft Baron E55, el B55 y el Beechcraft Baron 58: la confortable sensación de superioridad.

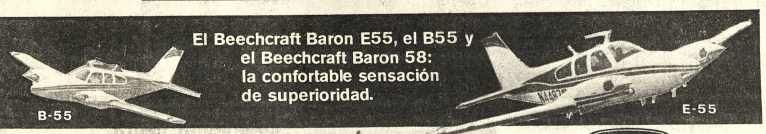

Lo invitamos a que compare cualquiera de los Beechcraft Baron con aviones similares de otras marcas. La diferencia se ve, se siente y lo que es más se disfruta!
Si Ud. precisa un bimotor, elija lo mejor. Y esto no es solo publicidad sino los usuarios lo dicen. El hecho de que tantos Beechcraft Baron estén volando hoy en día, al servicio de varias FF.AA. del mundo y corporaciones civiles es la prueba palpable de la calidad Beechcraft, famosa en el mundo entero.

Solicite nuestro folleto: "Que hay que tener en cuenta para comprar un avión". Y lo recibirá gratis a vuelta de correo.

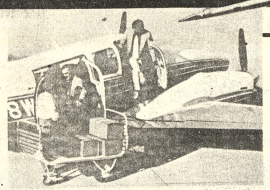

El ejecutivo Baron 58

Beechcraft

Representante exclusivo para Bolivia:
SERVICIOS AEREOS PINTO.
LATOURRETTE & PARINI S.R.L. (APILPA)
Hangares y oficinas: Aeropuerto El Trompillo -
Tel. 25-660 - Casilla de Correo 800 - Sta. Cruz

Dealer en La Paz - COPER S.A. - Reyes Ortíz 59
Tel. 53-595 - 51-914.- Casilla 1.215

Dealer en el Dpto. del Beni, Trinidad
Sr. Jorge Cortés Candia

EL INSTITUTO SUPERIOR DE ADMINISTRACION PUBLICA Y EL BANCO INTERAMERICANO DE DESARROLLO

Los postulantes al "CURSO DE PREPARACION Y EVALUACION DE PROYECTOS" cuyos nombres aparecen a continuación, han sido aceptados a la Primera Fase del mencionado Curso, y deberán hacerse presentes en el Centro de Estudios de ISAP el día lunes 29 de los corrientes, a horas 7.45 a.m. a objeto de iniciar clases.

Acosta Castro Edgar
Alarcón Flores Martha
Alvarado Jiménez Héctor
Andrade Ballesteros Hernán
Arce Ruiz Luis Alberto
Aquino Casas Faustino
Ayala Antezana Eddy
Ballón Cossio Mario
Barrientos Barrientos Alfredo
Bustillos Ruiz Hugo
Cabrera Terceros Mario
Cáceres Barrientos René
Calderón Lizarazu Erwin
Calizaya Jiménez Alfredo
Camacho Arce Carlos
Carmona M. Juan
Carvajal Zelada Justo
Centellas R. Roxana
Conde Mayta René
Cuéllar Carriazo Pedro
Chánez Arevilca Eleuterio
Díez de Medina Carlos
Devivo M. Patricia de
Durán Castillo Jaime
Espinoza Rossel Edmundo
Fernández Ramos Florencio
Fernández Eddy
Frías Flores Enrique
Gainza Oropeza Edgar
García Agreda Rodolfo
Gordillo Fernández Tomás
Guachalla Viaña Teresa
Guzmán Gutiérrez Julio
Guzmán Sandoval Orlando
Heredia Chirinos Alfredo
Huanca Véliz Elizabeth
Kempff B. Rolando
Lenz B. Guillermo
Lenz Egüez Rolando
López Uno Ciprián
Loza Coréz Haydée
Mac Lean Vargas Jorge
Mamani Cruz Hermógenes
Méndez Gutiérrez Isaac
Méndez Padilla Sonia
Michel Calderón Jorge
Michel Tunich Willy
Montaño Ríos Héctor
Muñoz de la Barra Alberto
Murillo Blanco Marina
Nava Salinas Elizabeth
Niño de Guzmán Gabriela
Noriega Lens Luis
Olivares Laura René
Oller Castrillo Ramiro
Ostria Rodríguez Gonzalo
Pacheco Calizaya José
Pardo Meneses José
Pérez Vásquez Federico
Pinel Alvarez Delfín
Quiroga Valle Fernando
Revilla Viveros Freddy
Ríos Gonzáles Isaías
Roca Lea Plaza Roberto
Rodríguez Aurelio Julio
Ruiz Terán Emilio
Sáinz Trigo Pastor
Salaues Almaráz J. Carlos
Sánchez Gonzalo
Sanz Maldonado Mario
Sejas Revollo Carmen
Simón S. Carlos
Soria Galvarro Rosario
Tapia Tapia Waldo
Tapia Vargas Gualberto
Torrico García Pastor
Trujillo A. Wálter
Valda Ch. Angel
Vargas Villarte Ernesto
Velasco Canelas Guillermo
Villegas Paredes David
Viscarra R. Santiago
Yasick Miguel

La Paz, Julio de 1974

OLYMPIA
LA SECRETARIA PERFECTA A LAS ORDENES DEL ...

BANCO DO BRASIL S.A.

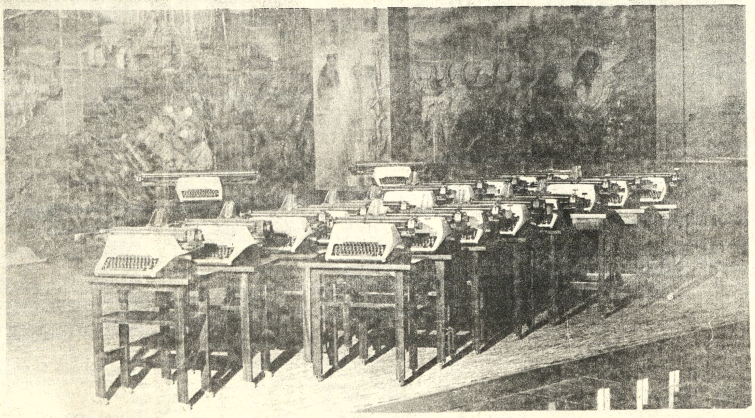

* En la inauguración de su nuevo edificio, le desea éxito en sus operaciones.

DISTRIBUIDORES EXCLUSIVOS:
Casa BERNARDO S.A.

Reducción de tropas de EE.UU. en Europa

WASHINGTON, JUL. 24 (AFP).- Estados Unidos reducirán en 18.000 hombres sus tropas estacionadas en Europa y aumentará en el mismo número sus contingentes de combate, se supo hoy en esta capital.

Un proyecto de ley en ese sentido fue elaborado por una comisión legislativa poniendo fin así a un mes de discusiones entre la Cámara de Representantes y el senado de Estados Unidos.

Presidentes de México y Brasil llegaron a un acuerdo para intercambio comercial

BRASILIA, JUL 24 (AFP).- Mexico y Brasil convinieron hoy miercoles aquí en "expandir al máximo posible el intercambio comercial" mexicano-brasileño.

Con este fin, la declaración conjunta firmada hoy miércoles aquí por los presidentes Luis Echeverría de Mexico y Ernesto Geisel del Brasil destaca los siguientes puntos:

Ambos mandatarios acordaron otorgar "la atención preferente" de sus gobiernos "a la expansión y mejoramiento" de las comunicaciones aéreas.

Coincidieron en que los dos países se deben consagrar "con la máxima e incansable dedicación", a desarrollar e intensificar sus relaciones bilaterales, "contribuyendo así a la integración de Latinoamérica".

A ese respecto, dispusieron que se cumpla, en un plazo corto, un programa de acción destinado a impulsar los contactos a nivel bilateral.

- Reconocieron que "la significativa interdependencia" del desarrollo de sus países "propicia el establecimiento de un amplio programa de cooperación en los sectores de la ciencia y la tecnología".

- Subrayaron "la gran importancia" que atribuyen al intercambio de visitantes, como medio de estrechar cada vez mas los lazos de amistad que unen a los dos pueblos.

Después de considerar atentamente los múltiples aspectos de las relaciones bilaterales, coincidieron en que "el ejercicio de una política de estrecha, franca y leal colaboración entre Mexico y Brasil es de la mayor conveniencia reciproca y corresponde a la vocación de ambos pueblos y a los sentimientos y a las tradiciones de América".

Por otra parte, la declación destaca los convenios que los dos Ministros de Relaciones Exteriores Emilio O. Rabasa de Mexico y Antonio Azeredo da Silveira, del Brasil, suscribieron hoy aquí "con el propósito de intensificar las actividades que los dos gobiernos realizan en beneficio recíproco".

Dichos convenios son los siguientes:

1- Convenio básico de cooperación científica y tecnica, cuyas modalidades prácticas se fijarán en la primera reunión de una comisión mixta que se celebrara en Mexico cuanto antes.

2- Acuerdo para establecimiento de un programa de intercambio de jovenes tecnicos.

3- Canje de notas para designar los organos nacionales responsables de la ejecución del convenio básico de cooperación científica y tecnica (por parte de Mexico, el Consejo Nacional de Ciencia y Tecnología y por parte del Brasil, el Departamento Cultural del Ministerio de Relaciones Exteriores).

4- Canje de notas sobre el establecimiento de las secciones mexicana y brasileña de la comisión mixta del convenio básico de cooperación científica y tecnica por el cual ambos gobiernos se comprometen, entre otras iniciativas, a preparar y ejecutar conjuntamente programas y proyectos de investigación técnico-científica.

IMPORTANTE EMPRESA

Necesita el siguiente personal:

- Una Secretaria Auxiliar
- Un Auxiliar de Contabilidad con experiencia en Kardex
- Un Vendedor y Cobrador

Enviar solicitudes manuscritas a casilla 4916 La Paz, adjuntando curriculum breve, copias de certificados y fotografía reciente. No consideramos solicitudes sin estos requisitos, ni entrevistas personales.

- **OFICIO PELIGROSO.- Nueva, York, 24 (AP).- Bob Melleky cuelga hoy a 33 pisos de altura sobre la plaza Rockefeller mientras pinta un asta de bandera (Radiofoto AP)**

Consejo de guerra condenó a dos anarquistas en Barcelona

BARCELONA, ESPAÑA, JUL. 24 (AFP).- El Consejo de Guerra de Barcelona condenó esta mañana a los militantes anarquistas Oriol Solé Sugranyes y Jose Luis Pons Llovet a **48 y 21 años de cárcel**, respectivamente.

La sentencia se dictó en ausencia de los dos inculpados, expulsados de la sala por saludar puño en alto al tribunal militar y dar vivas al comunismo libertario.

El fiscal había solicitado penas de **60 años de cárcel para Sole** Sugranyes y de 21 años para Pons Llovet, **quien ya purga otra condena** de 30 desde enero pasado.

Ambos jovenes militantes son miembros del **Movimiento Ibérico de** Liberacion (MIL) y estaban acusados por el **fiscal de terrorismo, atraco** a mano armada e injurias al ejercito.

Los hechos que se juzgaban eran dos atracos a la caja de atorros de lerida, uno frustrado a cargo de sole y otro **logrado por el mismo y Pons** Llovet.

Gobierno chileno cancelará $us. 253,2 millones de dólares a la "Anaconda"

SANTIAGO DE CHILE, 24 (AP) - El gobierno chileno pagará a la Anaconda Company de Estados Unidos 253.2 millones de dólares por indemnización y cancelación de una deuda pendiente por la nacionalización de dos grandes yacimientos cupreros hace tres años.

El gobierno dijo que ponia así "término a numerosos litigios, reclamaciones y problemas" y demostrar el respeto al derecho dentro de los modernos conceptos de recuperación para el país de sus riquezas naturales básicas en concordancia con sus posibilidades económicas.

Anunció que celebra actualmente negociaciones con otra firma norteamericana, Kennecott Copper para el pago de una indemnización por la nacionalización del yacimiento de cobre "El Teniente" a 80 kilómetros al Sur de Santiago.

Ambas negociaciones fueron iniciadas luego del derrocamiento y muerte del presidente socialista Salvador Allende hace diez meses. Jefe de las negociaciones por parte de Chile fue Emilio Philippi, quien asistió a la firma del convenio con Anaconda hoy.

El gobierno promulgó, al mismo tiempo, un decreto ley que incorpora transitoriamente a la constitución política del estado el reconocimiento del convenio. Dijo que lo hacía así dada la naturaleza del convenio y para darle "rango constitucional".

Chile pagará al contado 65 **millones** de dólares y firmó **pagarés** semestrales por 188 millones de dólares por la **cancelación** del 100 por ciento de **las acciones que poseía** Anaconda en Chuquicamata, el mayor mineral de cobre a tajo abierto en el mundo, y el Salvador mina algo más pequeña situadas ambas en el norte del país.

Chile se comprometió a **pagar** al contado 44.390.000 **dólares** a la Chile Exploration, filial de Anaconda en este país, que peraba el mineral de Chuquicamata, el más grande a tajo abierto en el mundo. Al **mismo** tiempo pagará a la **Andes Copper Mining**, otra filial **de esa empresa**, que operaba la **mina** más pequeña de el Salvador, 14.959.000 dólares.

También 6.036.517 dólares al contado y firmó 19 pagares semestrales por 188 millones de dólares por el pago, dijo el gobierno, de obligaciones pendientes y aún incumplidas con Anaconda Company.

Turquía saludó el retorno de Caramanlis al poder de Grecia

ANGORA, 24 (AP).- Turquía saludó con beneplácito el regreso al poder de Constantino Caramanlis, nuevo Primer Ministro de Grecia y los dirigentes turcos expresaron satisfacción con los acontecimientos tanto allí como en Chipre.

El Primer Ministro Bulent Ecevit, envió un mensaje de felicitación a Caramanlis, llamado tras once años de exilio para que encabece un gobierno de unidad nacional. Ecevit dijo que considera a Caramanlis como estadista experto "que demostró durante su anterior desempeño el valor que da a la amistad greco - turca".

Ecevit no mencionó por su nombre al nuevo presidente chipriota, Glafcos Clerides, pero recordó a la prensa que cuando Turquía lanzó el sábado su invasion de Chipre afirmo que esto podria conducir al regreso de la democracia en Grecia y en Chipre.

"Me hace feliz ver indicios de que vere cumplida esta esperanza" dijo. "espero además que los progresos democráticos de griegos, chipriotas y turcos, faciliten el establecimiento de mayor amistad y cooperación, puesto que todos hablaremos el mismo idioma politico".

Con Caramanlis y Clerides en las principales posiciones en Atenas y Nicosia, hasta el Vice Primer Ministro Necmettin Erbakan pareció suavizar la recia proposicion hecha con vistas a las negociaciones greco - turco - britanicas en Ginebra.

Erbakan se pronunció ayer en favor de una división de la isla entre Grecia y Turquía.

Al preguntarsele hoy acerca de esto comentó: Fue mal interpretado.

Aunque la partición fue proposito turco antes de la independencia de Chipre en 1960 el único alto funcionario turco que planteo esa posibilidad durante esta crisis fue Erbakan.

La satisfaccion general con los acontecimientos en Grecia y Turquía no alivio sin embargo el golpe sufrido hoy cuando el Estado Mayor anuncio que un destructor turco se habia "perdido" en la campaña chipriota. El alto mando dijo que continúa la búsqueda de sobrevivientes y agrego que se ha solicitado ayuda a las Naciones Unidas.

El Estado Mayor no dijo cómo naufragó el barco, pero fuentes cercanas a los militares dijeron que fue bombardeado por error por aviones turcos.

Paulo Sexto se refirió a la libertad y obediencia

CASTELGANDOLFO, 21 (AP).- La libertad y la obediencia fueron temas del discurso que en su primera audiencia general de este año aquí trató hoy el Papa Paulo VI al dirigirse a varios millares de visitantes.

"Nosotros advertimos -dijo el Papa- que existe una desconfianza por parte del hombre moderno hacia el principio de la autoridad y el aspecto legal de la obediencia".

El Pontífice, que pasa en su residencia veraniega el acostumbrado periodo de reposo trabajo durante el estio, dijo que se abusa mucho del empleo de ambos términos.

Según dijo, la autoridad cuando no es dominadora, egoista, sino educadora y moderada, cuando está al servicio de cada hombre y del orden colectivo, es necesaria, con también cuando en el caso de Iglesia, tiene funciones pastorales.

Igualmente la obediencia necesaria, agregó, cuando está obligada por el medio y interés, sino que es expresión unidad, de fidelidad y de caridad.

Braniff tiene el vuelo a Miami que necesitas, amigo.

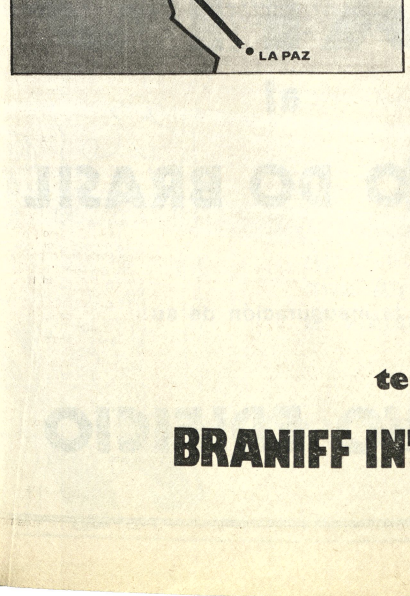

Siempre, amigo.
Siempre hay un vuelo de Braniff que te deja bien en Miami.
Cuando lo necesites, consulta estos horarios:

De La Paz a Miami			
A MIAMI			
DIA	SALE	LLEGA	VUELO
LUNES	23.05	07.00	974
MARTES*	21.50	07.00	920/986
JUEVES*	21.35	08.00	974/984
SABADO*	06.35	15.45	970/906
LIMA/MIAMI			
LUNES**	07.00	16.05	904/976
LUNES	22.15	06.45	970
MARTES(non-stop)	00.45	07.00	974
MARTES	08.00	17.30	906
MARTES	23.35	07.00	986
MIERCOLES	07.45	16.05	976
MIERCOLES(non-stop)	23.45	06.00	978
JUEVES	00.40	08.00	972
JUEVES	23.35	08.00	984
VIERNES	07.45	16.05	976
VIERNES	23.15	06.35	992
SABADO	00.45	07.00	978
SABADO	08.20	15.45	906
SABADO	22.10	06.45	988
DOMINGO	00.45	07.00	904
DOMINGO	23.40	08.00	974

*Conexión en Lima. **Conexión en Panamá.

Además, amigo, Braniff te ofrece 51 destinos más con los mejores horarios a Latinoamérica, Estados Unidos y Hawaii. Consultanos.

el clan te ayuda a llegar, amigo.

BRANIFF INTERNATIONAL

Cambia ideas con tu Agente de Viajes I.A.T.A.

PARA ENTREGA INMEDIATA OFRECEMOS

Pimienta negra
Clavo de olor
Coco rallado
Cominos en grano
Canela en rama
Lentejas

HANSA Ltda. LA FIRMA BOLIVIANA DE SU CONFIANZA CON MAS DE 65 AÑOS AL SERVICIO DEL PAIS

DEPARTAMENTO PRODUCTOS TEL. 27681 - YANACOCHA esq. MERCADO

Sucursales: Cochabamba, Oruro, Potosi, Santa Cruz, Sucre, Tarija, Tupiza y Villazón

aceite FINO

de 5 y 1½ litros. en turriles de 200 litros y próximamente en botellas de plástico

VENTAS EN TODO EL PAIS

GRACE

LA PAZ: Mercado 1099

EL VEHICULO IDEAL CON LA COMODIDAD Y TERMINACION DE UN AUTO DE PASEO

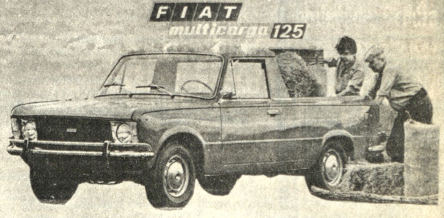

YA LLEGO!!!

Véala hoy mismo en

FIAT

TURIN MOTORS

Socabaya 265

Partido Justicialista convocó a una reunión multipartidaria

BUENOS AIRES, 24 (AP).- Partido Justicialista eronista gobernante convocó una reunión multipartidaria, primera desde la muerte del Presidente Juan D. Perón, a de fortalecer el régimen stitucional argentino.

El encuentro, al que asistiría Presidenta Isabel Perón, se alizará el lunes próximo, formó Duilio Brunello, cepresidente del Partido sticialista.

Se e descuenta que asistirán a reunión representantes de la ión Cívica Radical (UCR, el gundo partido del país, y de s principales fuerzas políticas sde el partido comunista, en izquierda, a grupos morados. Por iniciativa de erón, hubo desde 1972 cuentes reuniones similares, las que se establecieron importantes coincidencias programáticas. También asistirán delegados de la Confederación General del Trabajo (CGT) y de la Confederación General Económica (CGE), la principal entidad patronal. Ambos organismos tienen preponderante gravitación en el gobierno.

Brunello dijo que la idea de Perón al promover estos encuentros multipartidarios fue "lograr la unidad nacional y quebrar el cerco de la dependencia, que durante largos años intentó ahogar nuestro destino". Agregó que el peronismo, asumiendo en plenitud la responsabilidad del partido mayoritario convoca nuevamente a la Asamblea de la Unidad Nacional, para ratificar, profundizar y vigorizar las grandes coincidencias programáticas y para decirle al mundo entero que Perón vive en su magna obra y que no morirá mientras haya un solo argentino dispuesto a seguir adelante con las banderas de la evolución en paz por la reconstrucción y la liberación de la patria".

No se conoce el temario de la reunión, pero se cree que no se abordará el controvertido tema de la formación de un gabinete de coalición, que se planteó al morir Perón. El radicalismo se mostró reunente á la idea, que es en cambio propugnada reiteradamente por el Partido Comunista.

Ricardo Balbín, máximo líder de la UCR, dijo que un gabinete de coalición sería procedente solamente en caso de grave emergencia nacional y que esa situación no se ha planteado en la actualidad

Italia paralizada ante protesta de obreros contra plan de austeridad

(IA, JUL 24 (AFP).- Italia hoy paralizada cuando 14 es de obreros, empleados, sinos, y comerciantes, ieron al llamado que aron las tres centrales es para protestar contra de austeridad guber- al.

nada nacional de acción presión de la cólera que diversos sectores del ndo el gobierno del Ministro Mariano

Presidente....

la página 3)

ires para dar a la no y una orientación Pero los jueces son de por vida, y esta ende a favorecer su ia de factores me- ticos. Por ejemplo nhower nombro a n en 1953, creía juez conservador. y pronto cuánto se ado. de pocos días firmarse en esta rpe y tragicómica s, que se está e los poderes lativo y judicial, Presidente quien ma autoridad en dos - (ALA).

para....

gina 3)

uro para la e abierto un e: todos sus aguas saladas nprano, útiles riegos, por su guas dulces, enorme e a del calor- en su al- stalación de s y que en se habrán mo grado y s costos de

osible que de planta cción por era y pre- tor, se po- Oruro en pronta a otras cisen la adas en en las bién en

s de to- están ntidad común nitaria nidad, s les se y ro de istan a el estas

tumor adoptó una serie de medidas fiscales para mitigar la grave crisis económica que atraviesa el país.

El plan de austeridad consiste en un aumento generalizado de precios, nuevos impuestos e incremento de la tasa al valor agregado.

Para una familia de cuatro personas, las medidas de emergencia exigirá un gasto suplementario de unos 65 dólares mensuales para mantener el mismo nivel del mes anterior.

Numerosas manifestaciones recorrieron hoy las principales ciudades de Italia, cantando "menos impuestos, reparto de los sacrificios".

La manifestación más espectacular reunió a los motocicletistas de Roma, que recorrieron las calles céntricas de la ciudad para protestar contra el aumento de 100.000 liras (unos 150 dólares) anuales en el impuesto a las motos de alta cilindrada.

Más de 15.000 obreros recorrieron las calles de Nápoles, 10.000 en Florencia, 10.000 en Génova, mientras todos los bancos las oficinas de correos, los negocios cerraron durante cuatro horas sus puertas respondiendo al llamado que formularon las tres centrales sindicales.

En Nápoles, frente a millares de obreros inquietos por la perspectiva de desocupación, el Secretario General de la CISL (tendencia comunista), Luciano Lama, resumió el espíritu del movimiento.

"Es necesario imponer un alivio inmediato de las cargas fiscales y aumentar las facilidades crediticias. El país tiene necesidad de una nueva política", dijo Lama.

La magnitud que alcanzó hoy la jornada de acción reveló que la propuesta de tregua social, formulada por los industriales, no encontrará eco favorable.

Desde el norte industrial hasta el sur subdesarrollado de la península siguieron hoy las consignas de las tres centrales sindicales.

Casi al finalizar la jornada, la situación adquirió un matiz imprevisto cuando las gasolineras decidieron una huelga de 36 horas a partir de hoy a las 18HOO GMT para protestar contra las "conecciones financieras impuestas por las compañías petroleras".

Los sindicatos de distribuidores de combustibles protestaron contra la obligación de pagar por adelantado sus compañías petroleras cuando el gobierno acaba de limitar considerablemente las líneas de crédito.

Estados Unidos reconoció a gobiernos de Chipre y Grecia

WASHINGTON, JUL. 24 (AFP).- Estados Unidos reconoció a los nuevos gobiernos de Grecia y Chipre, sin pronunciarse sobre el futuro de Monseñor Makarios, anunció hoy aquí el vocero del Departamento de Estado, Robert Anderson. Durante su conferencia de prensa diaria, el vocero precisó que la Casa Blanca considera a Glafkos Clerides en ejercicio de la "presidencia constitucional" de Chipre.

Anderson declaró, por otra parte, que el gobierno norteamericano recibió con satisfacción el retorno al poder en Grecia de Constantin Caramanlis, con quien Estados Unidos espera "hallarse en contacto bilateral, en el marco de la Alianza Atlántica (OTAN)".

El portavoz recordó que el reconocimiento formal de nuevos gobiernos extranjeros no entra en la práctica de Estados Unidos, negándose a precisar si el reconocimiento "de facto" del nuevo presidente chipriota resuelve desde el punto de vista norteamericano la crisis constitucional abierta en ese país.

Anderson se negó a responder también lo referente al destino de Makarios, quien volverá a reunirse con el Secretario de Estado, Henry Kissinger, el lunes próximo.

- INCERTIDUMBRE.- Washington, 23 (AP).- El Presidente de los Estados Unidos Richard Nixon aceptó entregar cintas fonomagnéticas mientras se revisan borradores para un posible juicio a su persona por espionaje político dentro del Caso Watergate. (Radiofoto AP)

Balance provechoso en la visita de Echeverría a la República Argentina

BUENOS AIRES, JUL. 24 (AFP) - La visita del Presidente de México Luis Echeverría a la Argentina, dejó "un balance provechoso", afirmó hoy el importante diario liberal "La Nación".

No lo es sólo en razón de haber permitido una vinculación entre los representantes en ejercicio del poder emanado de comicios regulares, dice, sino porque, además de cumplirse en ese nivel con un sincero intercambio de opiniones respecto de la gestión respectiva en problemas de común interés y preocupación, el visitante buscó y obtuvo el contacto con las distintas expresiones de la actividad Argentina".

Tras recordar que el mandatario mexicano mantuvo contactos con los distintos sectores políticos, estudiantes universitarios, con personalidades de los distintos sectores culturales, y visitó la exposición rural donde recogió las consideraciones de agricultores, ganaderos, comerciantes e industriales, "La Nación" agrega:

"Bastaría la precedente sumaria enumeración para justificar el calificativo de favorable en alto grado a la visita del mandatario del país hermano. Sin embargo, añade, se hace preciso referirse a sus declaraciones u discursos. En ellos, la retórica protocolar cedió su lugar a la apreciación franca de las cuestiones que taxativamente conciernen a la problemática continental y a los deberes y derechos propios de países como la Argentina y México".

Señala más adelante que durante su permanencia aquí se trataron temas como el del sistema de preferencia generales, la comercialización de las materias primas sin detercero de los términos del intercambio, la erradicación del otorgamiento de préstamos con la cláusula de ventas "atadas" y la acción conjunta para hacer de la Organización de Estados Americanos un organismo eficaz de la defensa del continente sin exclusiones inmotivadas.

"Asimismo añade, se consideró la afirmación de políticas por parte de todas las repúblicas americanas, exentas de la indebida ingerencia en los problemas internos y el sostenimiento de la pluralidad ideológica y partidaria como garantía interior y externa de la práctica de una democracia auténticamente republicana

EMPLEADA DOMESTICA

...Preferible de pollera para todo servicio necesito. Debe saber cocinar. Atención de tres personas adultas. Pago buen sueldo. Presentar certificados y carnet de identidad. Jaimes Freyre 2906 SOPOCACHI.

FUNDACION BOLIVIANA CONTRA EL CANCER

Realiza un BINGO GIGANTE el día sábado 27 de julio en los salones del Club de La Paz contando con hermosos premios.

Adquiera sus boletos en:
Casa Howson - Plaza Venezuela
Bombonería Clavel - El Prado.
La Económica - Calle Potosí.

Liquidamos Fierro para Construcción.
Diferentes Diámetros.
Larecaja Nº 218 Teléfono 64543.

LA ECONOMICA COPIADORA DE PLANOS
BLU-RAY
BLU-RAY 146
• AHORRA DINERO: ES MAS BARATO COPIAR SUS PROPIOS PLANOS.
• AHORRA TRABAJO: NO MAS IDAS NI VENIDAS, EL COPIADO ESTA AL ALCANCE DE SU MANO.
• AHORRA TIEMPO: FACIL DE MANEJAR, NO HAY QUE ESPERAR A QUE CALIENTE ENCHUFELA, ENCIENDALA Y COPIARA PLANOS TODO EL DIA.
DISTRIBUIDORES PARA BOLIVIA: **AUGSTER** CASILLA 141 ORURO ADOLFO MIER 880

Sociedad Importadora Santa Marta Ltda.
SISMA LTDA.

Comunica a su distinguida clientela haber recibido los siguientes artículos:

DRULA FABRIKATE: ALEMANIA OCCIDENTAL.-

Crema Drula normal.
Crema Drula reforzada.
Crema Drula fuerte especial.
Jabón Drula.
Aceite protector Drula
Loción Drula.

J. RIVAS é Hijos. VIGO ESPAÑA.-
Conservas frescas: Paellas, Pizzas, Almejas, Callos a la Española.
Favada Asturiana: Mejillones, Pulpos, Calamares, Cremas de Mariscos. y Varios artículos más. Pida informes en:
La Paz. Potosí 1355, 3er. Piso. Telf. 24184. Casilla Nº 3458.
ORURO. La Plata 1421. Teléfono 51283. Casilla Nº 510.
VENTAS AL POR MAYOR Y MENOR.

COCINAS "SIRENA"

Ultimo modelo de lujo, 4 hornallas, spiedo comercial, horno con visor, luz interior, grill-parrilla. Precios incompetibles.
Linares 1963. Teléfono 29191.

Empresa hotelera importante precisa los servicios de señorita Recepcionista con dominio de inglés, personalidad agresiva y buena presencia. Enviar fotografía imprescindiblemente; solicitud a casilla 2607.

AGENTES VENDEDORES

CONALDE LTDA. precisa los servicios de calificadas Empresas o personas especializadas en comercialización de fiambres, embutidos, jamones y otros, en calidad de Agentes Vendedores Mayoristas, para la ciudad de La Paz, Dirigirse a casilla Nº 372 Sucre.

Sucre, 8 de julio de 1974
RELACIONES PUBLICAS

CENTRO CULTURAL ALEMAN

Se convoca a Junta General Ordinaria para el día Viernes 26 de Julio de 1974, a horas 19,oo en el Club Alemán con el siguiente orden del día:

1º.- Lectura del Acta de la Junta General anterior
2º.- Informe del Presidente
3º.- Informe del Tesorero
4º.- Elección del Directorio
5º.- Varios.

Inmediatamente después se efectuará la Junta General Ordinaria del:

CENTRO ESCOLAR ALEMAN

Con el siguiente orden del día:

1º.- Lectura del Acta Anterior
2º.- Informe del Presidente
3º.- Informe del Director del Colegio
4º.- Aprobación del Balance al 31.12.73 y Presupuesto para el año 1975
5º.- Reestructuración del Colegio
6º.- Varios.

En caso de no haber quorum la reunión será diferida hasta horas 19,30 que se llevará a cabo con el número de asistentes.

La Paz, 25 de Julio de 1974

SIDEC OVERSEAS (BOLIVIA) S A

Desea pleno

EXITO

al

BANCO DO BRASIL

por la inauguración de su

NUEVO EDIFICIO

SOLICITADA

Al señor
DIRECTOR DEL DIARIO PRESENCIA
LA PAZ.-

Señor Director:

A mérito de la denuncia formulada por Miembros de la Brigada Móvil de Reforma Agraria destacada al Beni, el Diario de su digna dirección da curso a la crónica titulada: "DENUNCIAN ATROPELLO COMETIDO POR AGENTE DE CAJA NACIONAL EN EL BENI", cuyo texto se encuentra alejado de la verdad.

En primer término, como Presidente de la Cooperativa Integral Agropecuaria "LA PERSEVERANCIA", en actual formación, en base a profesionales distinguidos de esta capital, días atrás nos trasladamos hasta las zonas altas de a Región Agrícola de Casarabe, para verificar nuestra posible área de asentamiento, sin ánimo de interferir labor alguna de autoridades del ramo. Allí nos encontramos con los funcionarios de la citada Brigada Móvil, quienes nos advirtieron de los trabajos de campos que efectúan para el asentamiento de campesinos que vienen de las riberas de nuestros ríos. La senda inicial abierta, **de ninguna manera se encuentra en los montes destinados al Plan Piloto de Acción Social** de la Presidencia de la Republica, como podrá acreditarse por la inspección que a la fecha hemos pedido a las autoridades departamentales como un descargo más contra las afirmaciones de los denunciantes.

El área que buscábamos para nuestro asentamiento se encuentra a 27 kilómetros aproximadamente, de Villa Ranzer, según estimaciones propias, los señores de la Brigada Móvil no pueden afirmar lo contrario, puesto que el trabajo de campo que desarrollan, todavía no ha concluido en orden a las 5.200 hectáreas que se destinan por mandato del Gobierno Nacionalista en servicio de nuestros campesinos damnificados por las últimas inundaciones.

No puede llamarse prepotencia a la exposición de puntos de vista y criterios divergentes que, por los demás han sido plenamente conciliados en reunión expresa en el despacho del Sr. Comandante de la Dirección Departamental de la Guardia Nacional, Coronel Hermógenes Romero, distinguida autoridad que integra igualmente con un área de dotación para el establecimiento de una granja Policial.

Finalmente en punto al uso diario del vehiculo, oficial de la Administración Regional de la CNSS, corresponde negar la acusación. Excepcionalmente, y sin perjuicio a la oportuna información prestada al Director Ejecutivo Nacional, me trasladé hasta la zona por camino abierto por personal de nuestra Cooperativa y la Comunidad de San Francisco, apto para motorizados, con la finalidad de cooperar en la verificación del área de interés para muchos funcionarios y empleados de nuestra Institución, la CNSS. El combustible obviamente fue de nuestra cuenta, pero de ninguna manera el uso del vehiculo oficial **dice relación con intereses particulares ni antes ni después.**

Agradeceré a Ud. señor Director, dar publicidad a la presente nota, en aplicación de la consecuente norma de Presencia de permitir el derecho de réplica a todo ciudadano.

Hernán Castedo Leigue
ADMINISTRADOR REGIONAL CNSS

Premier de Grecia formó un gobierno de unidad nacional

ATENAS, 24 (AP).- El Primer Ministro Constantine Caramanlis formó hoy un gobierno de unidad nacional integrado por políticos veteranos y tecnócratas prominentes en un esfuerzo por sacar a Grecia de la grave situación que afronta, sobre todo la posibilidad de guerra con Turquía debido a los problemas de Chipre.

George Mavros, prominente político de centro - derecha, fue nombrado Ministro del Exterior.

Según anuncio oficial, Mavros saldrá mañana para Ginebra donde representará a Grecia en la conferencia tripartita de Gran Bretaña, Grecia y Turquía que considerará la crisis chipriota, que amenaza con provocar una guerra greco-turca.

Mavros será además Viceprimer Ministro.

El gobierno prestó juramento en el edificio del parlamento en presencia del General Faedon Gizikis que, según declaración oficial seguirá siendo presidente. Gizikis fue nombrado tras el golpe militar conservador de noviembre que derrocó al dictador George Papadopoulos.

Continúa la movilización nacional de reservistas, decretada el sabado tras la invasión turca de Chipre.

El nuevo gabinete combina políticos tradicionales con economistas reconocidos internacionalmente.

Caramanlis regresó ayer de once años de autoexilio en París a invitación de los militares griegos y fue recibido en forma entusiasta por centenares de miles de atenienses que inundaron el aeropuerto y bordearon los caminos que unen éste con la capital griega. Se dirigió directamente al edificio del parlamento donde los jefes militares y personalidades políticas de regímenes anteriores lo esperaban y presenciaron como el Arzobispo Serafim prelado de la Iglesia Ortodoxa Griega, lo juramentó a las 04:00 horas.

Cronología de acontecimientos en Grecia desde la toma del poder por el ejército

ATENAS, JUL. 24 (AFP) - Cronología de los principales acontecimientos ocurridos en Grecia desde la toma del poder por parte del ejército:

-1967

21 de abril: el ejército se apodera del poder, decreta el estado de sitio y crea las cortes marciales, varios miles de personas son deportadas a la isla de Yaros.

27 de abril: El Rey Constantino expresa su esperanza de que el país "volverá tan pronto sea posible al gobierno parlamentario".

15 de agosto: Constantino (Caramanlis, refugiado desde 1963 en París, condena el golpe de estado y preconiza "la eliminación de la dictadura".

13 de diciembre: El Rey Constantino fracasa en su tentativa de contragolpe de estado, y sale en exilio hacia Roma.

14 de diciembre: El general Zoitakis es nombrado regente del reino. Georges Papadopulos se convierte en primer ministro y ministro de defensa.

-1968

13 de agosto: Atentado fallido contra el primer ministro Papadopulos su autor, el ex capitán Alekos Panagulis es condenado a muerte pero no será ejecutado.

29 de septiembre: una nueva constitución restringe las libertades individuales.

22 de octubre: Washington reanuda su entrega de armas pesadas a Grecia.

3 de noviembre: Manifestación imponente de la oposición durante las exequias de Georges Papandreu.

-1969

De enero a junio numerosos procesos políticos contra "complotadores" comunistas y monárquicos, tienen lugar en Grecia.

12 de diciembre: Grecia se retira del Consejo de Europa.

-1970

15 de abril: El consejo de Europa condena solemnemente al régimen griego.

19 de diciembre: Papadopulos afirma después de una ola de arrestos en los ambientes centristas, que no le es posible permitir el regreso a una vida política normal .

-1971

1 de enro: Levantamiento de la ley marcial en rigor desde el golpe de estado de 1967, salvo en Atenas, en el Pireo y en Salonica.

21 de marzo: Papadopulos dimite al general Zoitakis y asume en su lugar las funciones de regente.

20 de noviembre: Primeras manifestaciones de estudiantes después de 1967.

-1973

23 de abril: Prosigue la agitación estudiantil, Caramanlis demanda a los dirigentes de Atenas que llamen al rey.

23 de mayo: Un complot monárquico es descubierto en la marina.

1 de junio: El Rey Constantino es destituido y se proclama la república.

29 de julio: Referéndum sobre la instauración de la república: Papadopulos es elegido Presidente.

6 de octubre: El gobierno militar es sustituido por un gobierno civil presidido por Markezinis.

14 y 17 de noviembre: Estallan motines estudiantiles en todo el país: Hay doce muertos.

25 de noviembre: Golpe de estado militar: Papadopulos es reemplazado por el General Phedon Ghizikis, Adamentios Andrópulos asume como primer ministro.

-1974

15 de julio: La guardia chipriota griega destituye al Presidente de Chipre, el Arzobispo Makarios.

20 de julio: Los turcos desembarcan en Chipre. Grecia proclama la movilización general.

- EXITO.- Brasilia 23 (AP).- El Presidente de México, Luis Echeverría cumple con éxito su gira por países de América Latina. (Radiofoto AP)

Franco convalece en forma satisfactoria

MADRID, 24 (AP).- El generalísimo Francisco Franco convalece satisfactoriamente y "está ansioso por irse de vacaciones", dijeron hoy fuentes del hospital donde está internado el Jefe del Estado.

El generalísimo de 81 años fue hospitalizado el 9 de julio con tromboflebitis. Los médicos que lo atienden dijeron ayer que está "totalmente recuperado. No necesita ya nuestros cuidados. Puede ir dondequiera que desee con toda seguridad".

El General Franco sufrió una inesperada recaida el 19 de julio cuando se le hicieron transfusiones de sangre para combatir una aguda hemorragia intestinal.

México y Brasil proclamaron importancia de la integración de la América Latina

BRASILIA, JUL. 24 (AFP).- México y Brasil coincidieron hoy miércoles aquí en proclamar "el importante papel de la integración económica" de América Latina y decidieron ejercer una política de "estrecha colaboración".

Por otra parte, ambos países reconocieron la necesidad de crear un "espacio económico que permita a los países de América Latina competir ventajosamente en el ámbito mundial".

Una declaración conjunta en este sentido fue firmada en el palacio presidencial de planalto por los presidentes Luis Echeverría de México y Ernesto Geisel del Brasil.

En el plano bilateral, los dos ministros de Relaciones Exteriores, Emilio O. Rabasa, de México, y Antonio Azeredo da Silveira, del Brasil, suscribieron diez convenios que prevén el de intensificar las actividades que los dos gobiernos realizan en beneficio recíproco".

La primera parte de la declaración conjunta, un documento de más de dos mil palabras, está dedicada a los temas principales de la coyuntura internacional y los asuntos de interés latinoamericano, los dos presidentes declarándose "conscientes de los deberes que corresponden a Brasil y a México en la solución" de dichos problemas.

Ambos mandatarios, después de las dos entrevistas celebradas en Brasilia, declaran:

- Es propósito de ambos gobiernos "contribuir, en unión de las demás naciones del continente, mediante todos los medios a su alcance y dentro del principio de la equidad que exige tratamiento desigual a países desiguales, al progreso rápido y armonioso de la comunidad latinoamericana, empeñándose en eliminar las diferencias que separan a los países de menor desarrollo".

- Es derecho "indeclinable" de los países en desarrollo "adoptar políticas de defensa de los precios de sus productos de exportación".

Para ello, Brasil y México "tomarán serias medidas que contrarresten las maniobras especulativas, que, como en el caso del café, se hacen necesarias".

- En el marco de las relaciones continentales, ambos gobiernos proclaman que "el progreso de cada país se beneficia con el desarrollo armonioso y simultáneo de América Latina".

- Reconocen que, no obstante que el desarrollo es responsabilidad primordial de cada estado, "es necesario que todos participen de los frutos del crecimiento económico y que se adopten normas precisas teniendo como objetivo el establecimiento de una seguridad económica colectiva para el desarrollo".

- El Presidente Geisel expresó que recibia con "el mayor interés" el proyecto de Echeverría para la creación de un organismo latinoamericano de consulta y cooperación económica propio y permanente, que será objeto de "detenido estudio".

- Brasil y México señalan "la urgencia de acelerar la reestructuración del sistema interamericano", para que "coloque a los países latinoamericanos en posición de participar adecuadamente en cuestiones que atañen a toda la comunidad internacional".

Subrayan "el importante papel de la integración económica en las tareas de vinculación regional". En este sentido, "coinciderion plenamente en la urgente necesidad de revitalizar la asociación latinoamericana de libre comercio y dar los pasos que permitan la consecución de objetivos mas amplios y firmes y superar la etapa actual".

A la luz de lo anterior, consideran que "se deberán redoblar los esfuerzos a efecto de lograr la integración regional de sus economías y la creación de un espacio económico que permita a los países de la América Latina competir ventajosamente en el ámbito mundial".

Además, los presidentes declaran que, tomando en cuenta la urgencia de reorganizar las relaciones económicas internacionales dentro de un marco jurídico apropiado, destacan "la trascendencia de la adopción de la carta de derechos y deberes económicos de los estados", que será sometida para aprobación a la próxima Asamblea General de las Naciones Unidas.

Finalmente, expresan su confianza en que la Tercera Conferencia de las Naciones Unidas sobre Derecho del Mar, actualmente reunida en Caracas, "estructure un nuevo orden que sea un instrumento de justicia y de paz para todas las naciones".

El presidente brasileño aceptó una invitación de su colega mexicano para que visite México en la fecha que mas le convenga.

Reservas internacionales de Venezuela pueden generar un millón de dólares por día

CARACAS, 24, DE JULIO (INTER PRESS SERVICE).- De los 4.500 millones de dólares de reservas internacionales que tiene acumuladas el país, 3.600 fueron colocados por el Banco Central en el Mercado Financiero de Estados Unidos y en el área del eurodolar y están devengando un millón de dólares diarios de interés, informó hoy el Vicepresidente y Gerente del Banco Central, Carlos Rafael Silva, al matutino caraqueño "El Nacional".

El directivo del máximo instituto bancario afirmó que se han hecho colocaciones hasta por una tasa de interés del 11 por ciento lo que en el Mercado Financiero Internacional es considerado muy alto.

Silva advirtió que las colocaciones han sido contratadas de tal manera que eventualmente podrían ser retiradas del inmediato con solo 48 horas de aviso previo.

Silva agregó que en la actualidad el Banco Central se ocupa de estas operaciones, hasta que se ponga en marcha el fondo de inversiones que será dirigido por el Ministro de Estado Carlos Guillermo Rangel.

El Fondeo de inversiones internas e internacionales comenzará sus operaciones de inmediato con un capital de 2 mil millones de dólares. En una primera etapa hará inversiones en el banco interamericano de desarrollo, en la Corporación Andina de Fomento, en el Banco del Caribe para la integración centroamericana y en el Banco Mundial. En los primeros institutos creará fondos fiduciarios para el financiamiento de obras de servicio y producción.

El tema de las inversiones en el exterior se planteó para Venezuela a partir de los ultimos espectaculares aumentos de precios del petróleo de exportación. Con un nivel diario de exportación aproximada en unos 2.9 millones de barriles - tercer vencedor dentro de la OPEP y quinto productor mundial - Venezuela pasó a obtener poco más de 3 mil millones de dólares.

El presupuesto nacional ordinario, sumado a las partidas para inversiones extraordinarias en el campo de la producción, absorverá sólo la mitad de esa suma y el excedente debe ser colocado para evitar que se incorpore a mercado financiero interno.

Para mejores Fotos

...LA NUEVA

Agfacolor

CNS

Representantes Exclusivos para Bolivia:

COMBOGEL LTDA.

Socabaya 272 - Tels. 24461 - 54460 - Cas. 4823

Distribuidores en todo el País

COMPRO CASA

Al contado Moderna, con tres dormitorios y demás dependencias, con garaje y jardín. Preferible zona Sopocachi, Obrajes o Calacoto. Referencias Teléfonos 23900 - 54114.

Casilla 5983 La Paz.

COMPRAMOS AL CONTADO

Terreno, casa vieja o edificio de renta 800 a 1.000 metros cuadrados en siguiente perímetro: Plaza Murillo - Jenaro Sanjinés - Colón - Avenida Santa Cruz - Escribir ofertas a casilla Nº 3466.

COMPRO TERRENO

Compro terreno sup. aproximada 450 m2. muy bien ubicado para residencia diplomática.
Zonas Sopocachi (Av. Arce o cerca) o Calacoto (inmediaciones Av. Ballivián).
Llamar Telf. 22735 Hrs. 13 a 14 p.m.

ALQUILO CASA

Moderna sin muebles, apta para oficinas de empresa privada. Mínimo 10 habitaciones amplias y dependencias. Preferible zona Sopocachi, Referencias al Teléfono 23900 ó 54114 - Casilla 5983 La Paz.

SERVICIO NACIONAL DE CAMINOS

PUENTE "CHACO" CONCLUIDO Y EN ACTUAL SERVICIO

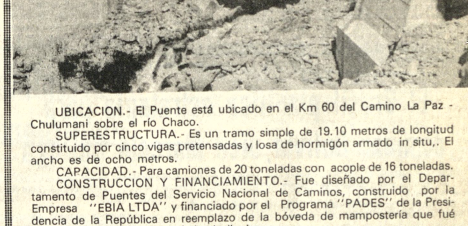

UBICACION.- El Puente está ubicado en el Km 60 del Camino La Paz - Chulumani sobre el río Chaco.

SUPERESTRUCTURA.- Es un tramo simple de 19.10 metros de longitud constituido por cinco vigas pretensadas y losa de hormigón armado in situ,. El ancho es de ocho metros.

CAPACIDAD.- Para camiones de 20 toneladas con acople de 16 toneladas.

CONSTRUCCION Y FINANCIAMIENTO.- Fue diseñado por el Departamento de Puentes del Servicio Nacional de Caminos, construido por la Empresa "EBIA LTDA" y financiado por el Programa "PADES" de la Presidencia de la República en reemplazo de la bóveda de mamposteria que fué destruida por el último período de lluvias.

DIVISION DE RELACIONES PUBLICAS

ESTUDIANTES

25% de descuento

Aprovechen esta REDUCCION ESPECIAL que Air France les dá al viajar a EUROPA

Consulte a su Agente IATA o en:

AIR FRANCE

Av. 16 de Julio - Edif. Alameda Telf. 51740 La Paz

ADMINISTRACION AUTONOMA DE ALMACENES ADUANEROS A.A.D.A.A.

PRIMERA CONVOCATORIA
Nº 1/74

Por disposición de la Junta Directiva de la Administración Autónoma de Almacenes Aduaneros, se convoca a las Empresas Constructoras de 1ra. y 2da. categoría a presentar propuestas con las formalidades establecidas en el Decreto Ley de Licitaciones y Contrato de Obras Nº 10120 de 2 de febrero de 1972 para la ejecución de la siguiente obra:

REMODELACION Y AMPLIACION DE ALMACENES PROVISIONALES DESTINADOS A LA ADMINISTRACION AUTONOMA DE ALMACENES ADUANEROS EN LA CIUDAD DE SANTA CRUZ.

Los planos, pliegos de especificaciones y demás documentos del contrato, pueden adquirirse en el Departamento Administrativo de AADAA (Edificio Combinado de Almacenes y Aduana) El Alto, Km. 3, carretera a Oruro, previo el pago de (SETECIENTOS CINCUENTA PESOS BOLIVIANOS) $b. 750.

Las propuestas cerradas, lacradas y en conformidad a lo dispuesto en los Arts. 19, 20 y 21 del Decreto Ley 10120, deberán ser presentadas hasta el día lunes 26 de agosto del año en curso, a horas 16.30 p.m. en las oficinas del Departamento de Finanzas de AADAA, El Alto, Km. 3, carretera a Oruro.

La Paz, 23 de julio de 1974

Gral. Jaime Bilbao Zubieta
DIRECTOR EJECUTIVO DE AADAA

Lic. David Blanco Zabala
SUBSECRETARIO DE ADMINISTRACION TRIBUTARIA DEL MINISTERIO DE FINANZAS.

Obras de autopista a El Alto están retrasadas en dos meses

Los trabajos de construcción de la autopista que unirá la ciudad de La Paz con El Alto están retrasados en dos meses, según informó ayer el Director del Servicio Nacional de Caminos, Ing. Alfonso Balderrama.

El Director de SENAC explicó que la demora en la construcción de la nueva vía ha sido motivada por diversas causas, y principalmente porque varios sectores por donde debe pasar la autopista continúan ocupados por viviendas cuyos habitantes se resisten a desalojarlas. Para solucionar este problema, dentro del mismo proyecto de construcción de la autopista se incluyó la construcción de viviendas en Villa Adela (El Alto). Sin embargo, según el declarante, las familias afectadas por el curso de la nueva vía no pueden ocupar sus nuevas casas debido a que estas carecen del servicio de energía eléctrica, que no puede ser instalado por la falta de materiales.

Consultado el Ing. Balderrama sobre el monto definitivo de la obra, dijo que el Banco Interamericano de Desarrollo para la construcción de la autopista, dijo que estas operaciones son normales pero que no tenía en la memoria la cifra exacta.

La construcción de la autopista La Paz-El Alto ha sido adjudicada a la empresa Barros.- Se calculó su costo en 11.700.000 dólares, pero según declaraciones de algunas autoridades esta suma seguramente será incrementada como consecuencia del alza de precios de los materiales de construcción.

PLAN 3.000

En cuanto a la ejecución del plan caminero 3.000, el Director del SENAC señaló que hasta ahora no se cuenta con todo el equipo y maquinaria, debido a dificultades en el transporte entre San Paulo y Santa Cruz. Agregó que el crédito de 12 millones de dólares firmado ayer con el Banco do Brasil permitirá precisamente adquirir mayor cantidad de equipo para los proyectos viales de Bolivia.

DETERIORO DE VIA LA PAZ-ORURO

En torno al deterioro de la carretera asfaltada La Paz-Oruro, en su primer tramo comprendido entre El Alto y San Antonio, el Director de Caminos dijo que el problema ha surgido debido a la sobrecarga. Recordó que por la interrupción de la vía ferroviaria Oruro-La Paz, todo el transporte de carga ha sido desviado a la carretera. Agregó que el tramo San Antonio-Oruro no ha sufrido mayor deterioro por tener menor tiempo de servicio.

Finalmente consultado sobre las previsiones que está adoptando el SENAC para la próxima epoca de lluvias, el Ing. Balderrama indicó que todo cuanto se puede hacer es dispone un estado de alerta entre todo el personal del Servicio de Caminos y contar con suficientes equipos para el mantenimiento de carreteras.

Se expresan reparos respecto a declaraciones del Gral. Banzer

La Democracia Cristiana ha recibido con recelo el anuncio oficial de constitucionalizar el país el próximo año. Esa agrupación política espera el Decreto respectivo para dar crédito a las buenas intenciones del Presidente de la República. En cuanto a las reformas ofrecidas a través de un organismo creado al efecto, el PDC no cree que pueda aportar nada sustantivamente.

FRIALDAD

La Democracia Cristiana recibió con poco entusiasmo el anuncio de constitucionalización del país, porque la experiencia "nos hace ver desconfiados las declaraciones oficiales". Considera este partido que mientras el Gobierno no dicte el Decreto respectivo, garantizando que el pueblo podrá ejercer su derecho a elegir libre y democráticamente a sus gobernantes la ciudadanía guardará reservas sobre los propósitos reales del actual régimen. Observan también los democristianos el anuncio de un referéndum popular para determinar reformas constitucionales bajo un Gobierno que no es precisamente constitucional y que, según declara Félix Vargas, estaría cometiendo algunas irregularidades. El Secretario Ejecutivo del PDC, máxima autoridad de esta agrupación política, desde que Benjamín Miguel fue exiliado, sostiene que los anuncios de constitucionalización deben estar acompañados de medidas como amplias garantías políticas y una tregua que demuestre realmente que a través de los comicios se quiere dar participación a todos los sectores de opinión. Mientras tanto, destaca Félix Vargas Lucero, la Democracia Cristiana se resiste a creer en los propósitos de devolver al pueblo su soberanía, sobre todo si se tiene en cuenta que no es la primera vez que se hace un anuncio de esta naturaleza, para luego postergarlo.

"La Democracia Cristiana se resiste a creer -dijo Félix Vargas Lucero- de que el Gabinete Militar se haya convertido en un balón de oxígeno por una parte para abrir una tregua que permita disfrutar al FPN y por otra seguir alentando a los principios prorrogistas del Presidente Banzer".

Dijo también que su partido está preparando un documento de fondo en torno a las declaraciones del Presidente sobre la conformación del Consejo Nacional de Reformas Estructurales, acerca del cual expresó dudas de que pueda realizar una labor positiva en favor del país.

PROFESIONALES

A su vez, la Confederación Nacional de Profesionales exteriorizó su posición en sentido de que debe dictarse amnistía política a favor de las sanas intenciones del Gobierno. Emitió también, a través del Presidente de su directorio, criterios en torno a las reformas que se planean e hizo referencia a la fecha de algunos aspectos.

Las declaraciones hechas a PRESENCIA por el Dr. Manuel Morales son las siguientes:

"No ha dejado de extrañar que el Sr. Presidente de la República, al señalar las etapas que se cumplirán en el proceso de constitucionalización del país y al mencionar la necesidad de que los proyectos de reformas estructurales sean debatidos en todos los niveles por la opinión pública, no haya expresado que se dictará una pronta amnistía política y sindical que permita a todos esos sectores de opinión expresarse libremente por intermedio de sus personeros.

"Numerosas entidades sindicales, políticas y cívicas se han pronunciado pidiendo la inmediata promulgación de un Decreto de Amnistía, dijo Morales, como la mejor demostración de las sanas intenciones del Gobierno y las Fuerzas Armadas y efectivamente este es un paso imprescindible en la etapa de preparación de las elecciones.

"Cabe hacer notar también -expresó- que el Consejo Nacional de Reformas Estructurales, al ser designado íntegramente por el Sr. Presidente de la República, no representará a ningún sector de la ciudadanía y en consecuencia sus proyectos o sugerencias también considerarse como oficialistas y deberán estar sujetos a un cuidadoso y posterior estudio por parte de la ciudadanía. La aprobación de reformas a la Constitución Política del Estado deberia hacerse en una Convención Nacional, a fin de que sean debidamente estudiadas y discutidas.

"Algo muy importante en relación a la promesa presidencial de constitucionalizar el país se refiere a la fecha de las elecciones, añadió. No se comprende qué finalidad puede buscar el Gobierno al señalar la segunda quincena del mes de Octubre de 1974, siendo así que el pueblo había comprendido que de acuerdo a nuestras prácticas más antiguas, las elecciones debían tener lugar en Mayo de ese año y la transmisión del mando en Agosto, coincidiendo con el 150 aniversario de nuestra independencia.

Concluyó diciendo que "el mensaje presidencial también se ha referido a las garantías que otorgará el Gobierno, para la libre emisión del pensamiento de todos los sectores de la nacionalidad, la libre asociación y organización de las entidades sindicales, políticas y cívicas, y otros aspectos fundamentales que incluido por constitucionalización que debe tener lugar después de un largo período de represión política".

AGRUPACION DE PARTIDOS

El Dr. Alberto Crespo Gutiérrez Jefe del PSD, partido que forma parte de una agrupación política en la que intervienen el MAN, PIR, PRA y MPC, dijo que el Comité Ejecutivo de esa alianza está preparando un documento relativo a anuncios hechos por el Presidente de la República sobre constitucionalización del país, y también respecto del Decreto que crea el Consejo de Reformas Estructurales.

En cuanto a la naturaleza de la agrupación política, el Dr. Crespo dijo que se trata de un agrupamiento de fuerzas afines, que responda al momento actual cualitativa y cuantitativamente.

Se pide la libertad de un detenido

Paulino Arevilca Ayala Benemérito de la Patria, "imploro" al Ministro del Interior que revise el caso de su hijo Ladislao Arevilca, detenido desde mucho tiempo atrás".

En el oficio que el señor Arevilca dirige al Cnl. Juan Pereda Asbún, se hace mención al hecho de que personas tal vez con mayor responsabilidad que su hijo, han obtenido su libertad, y solicita que en el caso de Lasdislao Arevilca se ajusticie la justicia en el supuesto de que no sea posible otorgarle la libertad.

El documento señala que la situación del hogar del detenido es desesperante puesto que el impetrante Paulino Arevilca, es de edad avanzada y le es imposible soportar la carga que significa la manutención de la esposa e hijos de Ladislao Arevilca.

El Brasil planifica estrategia para dominar Bolivia, dice Marcelo Quiroga

BUENOS AIRES, 21 (AFP).- El convenio de venta de gas al Brasil concluido por los presidentes Hugo Bánzer y Ernesto Geisel compromete todas las reservas bolivianas y deja al país sin el combustible necesario para el desarrollo de sus industrias, afirmó hoy aquí Marcelo Quiroga Santa Cruz, ex ministro de minas de Bolivia.

En una conferencia de prensa ofrecida hoy, el ex ministro, ex colaborador del Presidente Juan José Torres dijo que los compromisos recientes con Brasil, harán que dentro de veinte años Bolivia tenga un déficit de 263.000 millones de pies cúbicos de gas.

Acusó además al gobierno del General Geisel de planificar una estrategia general de dominación de Bolivia, caracterizada por la invasión civil de las zonas limítrofes, la progresiva anexión económica y el control indirecto de los altos niveles de decisión estatal en su país.

Dijo que el acuerdo Bánzer - Geisel desmiente el "supuesto" financiamiento y garantía de mercado que Brasil ofrecería para la instalación de un polo de desarrollo en el sureste boliviano.

Afirmó que, por el contrario, Brasil obtuvo de Bolivia un mercado para la venta de sus equipos en términos que "ni siquiera admiten una oferta internacional en sus condiciones".

Según el ex ministro boliviano, los acuerdos dejan igualmente en manos exclusivas del gobierno brasileño la definición de la red ferroviaria interna troncal y sometió a Bolivia a la ejecución de obras de interés exclusivo del Brasil.

Expresó que Bánzer ocultó a las Fuerzas Armadas la naturaleza de la gestion con el Brasil, "con la complicidad del Alto Mando".

Finalmente anunció que, ante la imposibilidad de viajar a Bolivia para realizar personalmente la gestión, enviará a los órganos de difusión de ese país "la copia fidedigna de los acuerdos Bánzer - Geisel".

PIDEN MEDICO PARA HOSPITAL DE ESCOMA.- Una delegación de dirigentes de la localidad de Escoma, Provincia Camacho del Departamento de La Paz llegó a La Paz para solicitar a las autoridades del Ministerio de Salud un item para médico para el Hospital "Aymara".

Los miembros de la comisión,acompañados de dos sacerdotes informaron que el hospital fue construido con el aporte de los campesinos de la población de Escoma y que ahora precisan la cooperación de las autoridades gubernamentales. En la visita que realizaron a PRESENCIA dijeron que entre la población existe mucho entusiasmo por trabajar en varias obras de importancia para la localidad de Escoma pero que precisan la colaboración del gobierno. Arriba, los miembros de la delegación con los dos sacerdotes.

Ministro de Finanzas inauguró ayer nuevo edificio del Banco do Brasil

El Ministro de Finanzas, Tcnl. Victor Castillo, inauguró ayer a mediodía el nuevo edificio del Banco do Brasil y declaró en nombre del Presidente Banzer que considera la obra "como el inicio de otras mayores que emprenderá en Bolivia el gobierno del Brasil".

El Presidente Banzer fue invitado al acto de inauguración pero delegó su asistencia al titular de Finanzas, porque tuvo que asistir a los festejos del 148 aniversario del Regimiento Bolivar 2 de Infantería, acantonado en Viacha.

Antes de cortar la cinta tradicional, el Ministro Castillo dijo: "Me complace comprobar que una institución de prestigio mundial se haga presente en nuestro país y sólo me corresponde felicitar a nombre del gobierno por esta obra que la considera como el inicio de otras que se emprenderán en el país."

El Obispo axiliar de La Paz, Monseñor Genaro Prata, impartió luego la bendición al moderno edificio.

El Presidente del Banco do Brasil, Angelo Calmón de Sá, expresó que su gobierno ve complacido la inauguración del nuevo edificio del Banco do Brasil, "porque la obra constituye un gran paso de acercamiento entre ambos países".

El Gerente del Banco, Dario de Nova Brandao, agradeció la hospitalidad que Bolivia brindó al Brasil para la instalación de una de sus agencias y aseguró que el personal del mismo continuará su misión de acercamiento entregando "la ayuda necesaria a nuestros hermanos bolivianos".

Asistieron al acto los Ministros de Finanzas, Tcnl. Victor Castillo; de Industria y Comercio, Cnl. Miguel Ayoroa Moreno, el Obispo auxiliar, de La Paz, Monseñor Genaro Prata; El Alcalde Armando Escobar Uria y otras autoridades.

El edificio, que fue diseñado por el arquitecto proyectista boliviano Luis Zúñiga se halla ubicado en la Avenida Camacho, entre las calles Bueno y Loaiza; consta de sub - terráneos, planta baja y tres pisos. Su aspecto exterior es muestra de moderna arquitectura. Interiormente sus pasillos se hallan decorados con grandes fotografías de los lugares más típicos de La Paz y sus oficinas son amplias y acogedoras.

La fotografía muestra el frontis principal y la terraza del edificio moderno del Banco do Brasil S.A., inaugurado ayer a mediodía.

Exposición de manualidades fue inaugurada en Tarija

TARIJA, 24 (PRESENCIA).- El Movimiento Civico Femenino "Tarija" (MOCIFET), que preside la señora Mercedes Sánchez Rossel, como acto de adhesión al Cuarto Centenario de la Fundación de esta ciudad, auspició una "Exposición de Manualidades" que tuvo como escenario el Salón de los Escudos de la Acaldía Municipal.

La exposición alcanzó marcado éxito y mereció elogiosos comentarios en esta capital, por la calidad y variedad de los trabajos de artesanía realizados por la mujer tarijeña.

Obreros de FF.CC. y SENAC reclaman pago de sueldos

Dirigentes de los trabajadores ferroviarios de La Paz pidieron a las autoridades de la empresa disponga la cancelación de haberes correspondientes al mes de junio. Por su parte, dirigentes del Sindicato de Trabajadores del Servicio Nacional de Caminos hicieron conocer su protesta en vista de que el Ministerio de Finanzas no cumple un compromiso de incrementar los salarios.

Los ferroviarios afirman que la "exagerada tardanza en el pago de sueldos de junio causa perjuicios en la magra economia" de ese sector y piden que se evite futuros problemas, como consecuencia de esa tardanza.

Los dirigentes de los trabajadores del SENAC sostienen que no se está cumpliendo el Decreto Supremo Nº. 11123, debido a que el Ministerio de Finanzas no entrega el dinero.

Prestan su respaldo a los miembros de la Federación Sindical de Caminos y dejan constancia de que cualquier conflicto de tipo social que se presente en el futuro será de directa responsabilidad de autoridades de gobierno.

APOYAN PEDIDO

El Sindicato de Trabajadores Molineros "Condorillo", en comunicado entregado a la prensa, apoya el pedido de la Federación de Fabriles de La Paz para que el gobierno decrete amnistía política y permita el retorno de dirigentes exiliados.

El Sindicato de Trabajadores en vidrio también emitió otro documento en el que apoyan la solicitud para que el gobierno disponga una amnistía total.

Pérdida de $us. 15.922.950 en cultivos de algodón en 1973

SANTA CRUZ, 23 (PRESENCIA).- La falta de una acertada programación en el cultivo del algodón en este departamento origino en el periodo 72-73 una pérdida de 15.922.950 dólares, según el estudio analítico de un destacado entomólogo y revelado en la edición que empezó a circular de "Panorama".

El boletín para ejecutivos, dice que está circulando en medios vinculados a la actividad algodonera de este distrito, un revelador documento analítico titulado "Evaluación del cultivo del algodón en Santa Cruz en la campaña 1972-1973" del doctor J. Daniel Candia, Decano de la Facultad de Ciencias Puras y Naturales de la Universidad "Gabriel René Moreno".

Ese estudio tuvo como objetivo primordial, determinar las causas y los diversos factores que ocasionaron las pérdidas económicas en la mencionada gestión agrícola, destacando que estas pérdidas se refieren exclusivamente a las operaciones en el campo no así a las emergentes de los problemas de comercialización.

Candia, estimó que tales pérdidas fueron provocadas por áreas erosionadas y emalezadas; capullos dejados en las plantas; capullos caídos al suelo; hongos e insectos.

Esos factores, de acuerdo a esa evaluación, ocasionaron pérdidas que representan 421.800 quintales de fibra (a $us. 37.75 el quintal). Según el mismo, esos cálculos significa un 42 por ciento de pérdidas totales que podrían haberse evitado y recomienda:- "que esas pérdidas sirvan de punto de partida para programar mejor el cultivo del algodón y evitar mayores descalabros económicos en los años venideros".

Para determinar esos indices, el equipo de trabajo del doctor Candia, dice "Panorama", ha considerado 4,790 muestreos al azar cubriendo un área aproximada de 16.765 hectáreas que representan un 31 por ciento del área total cultivada.

En lo que se refiere a los factores señala: Varios empresarios algodoneros seleccionaron inadecuadamente las áreas de cultivo, vale decir, con suelos livianos que fueron desnecados sin dejar protección verde que sirva de cortina contra los vientos que tienen una velocidad máxima hasta de 50 nudos (90 kilómetros/hora) y mínima 20 nudos (36 Km. hora). Tanto por la erosión eólica como por las lluvias, que por falta de drenajes adecuados produjeron pérdidas de las plántulas en los sembradíos, los daños llegaron a un 10 por ciento de pérdida del área total.

"La utilización de matamalezas fue mínima. Los agricultores dan poca o ninguna importancia al combate de malezas y no se han dado cuenta que gran parte de los rendimientos se pierden si no se hacen las carpidas o cultivos oportunos. Muchos campos se dejan sin cultivar (no carpir por mucho tiempo), hasta cuando las malezas casi cubren el algodón y recién entonces los agricultores se acuerdan que es necesario "carpir".

En cuanto a las pérdidas en la cosecha, el boletín dirigido por Luis Dorado anota: "Por falta de mano de obra oportuna y la cantidad necesaria, situación atribuible a varios factores se llegó a perder 270.000 quintales, al no contar con la mano de obra suficiente y al estar los campos expuestos al sol por mucho tiempo, el peso del capullo, el agua y el viento hicieron que muchos se caigan al suelo".

También por falta de cosechadores; dice la evaluación, se abandonaron muchos campos luego de dar sólo dos e inclusive una pasada, dejando así abandonados los bolsones y se atrirse ya no fueron cosechados.

Más adelante señala el boletín que también contribuyó negativamente la falta de tratamiento cuidadoso del algodón cosechado en algunas desmotadoras. La pérdida de peso de la fibra también dice, es otro factor adverso.

Hablando sobre plagas y enfermedades, Candia, dice que las plagas en el algodón en Santa Cruz, se caracterizan por insectos que atacan a los bolos, como Heliothis, lagarta rosada, chinche tintereo, el picudo y otros que el autor enumera en una lista casi completa. Agrega que en este periodo se han presentado más en las siembras tardías que en las normales. Tanto por plagas como por hongos calcula que se han perdido 81.000 quintales de fibra.

El boletín, dice que a la falta de cosechadores durante el periodo pasado fue otro en los factores para la pérdida anotada. "Promigra", tenía que movilizar 45.000 cosechadores y sólo movilizó 15.000.- "cometió innumerables errores atribuibles a su falta de experiencia. "Promigra", demandó la erogación de 166.598,40 dólares y cada cosechador movilizado tuvo un costo de 220 pesos.

En cuanto al aspecto social "Panorama", señala:- "El doctor Candia, refiriéndose al trabajo y condiciones ambientales para los cosechadores, critica acremente a varios empresarios en este orden,". "Basto -dice- que muy pocos cosechadores hayan sido maltratados y hasta golpeados para sembrar el odio y la desconfianza entre sus familias, y entre los grupos comunitarios o de la misma empresa, que potencialmente este hecho pueda haber venido a crear". Otras incapatas o de un atención prepotente. En muchos casos enterraban los propietarios los estos problemas para corregir a tiempo esas fallas. De esta manera por ejemplo, los agricultores o empresarios visionarios, no pensaban en el futuro expansivo del cultivo algodón sólo pensaban en el presente, pero, el daño ya está hecho".

En otra parte dice su cambio, muchas empresas agricultores con un amplio criterio social, decidió desarrollar el cultivo del algodón y la tratación de cosechadores, en la fecha no han tenido que lamentar de conseguir su propia gente, tras años.

ENTREGA DE PREMIOS.- El Secretario Nacional de la Comisión Episcopal de Educación, Hno. Jaime Calderón en acto que se realizo ayer en los salones del Colegio Loayza conclusión y entrega los premios a los ganadores del Concurso Nacional de Tesis Escolares de Ciencias Sociales. Los premiados son los siguientes: 1º INTERMEDIO.- 1º premio, Prof. Jesús Ortiz y Flavio Ortega 2do. premio, Martha Urroste de Aguirre y Luis Suárez Gutmán. 3er.- premio, a la Prof. chilena Raquel Zamora de Figueroa. Menciones honrosas a Mariano Baptista Gumucio, Emma Orías y Sarha Castañón, Silvia de Bejar, Amalia Cuadros y Mario Cuadros, hermanos que presentaron una obra y al Prof. rural Loayza Cuenca ? TERMEDIO.- 1er. premio, Mariano Baptista Gumucio, premio, declarado desierto, Prof. Cuenca ? Orías y Sarha Castañón, honrosa en este grupo los Chávez Suárez Prof. TERMEDIO.- 1er. premio, Desierto, 2do. premio Baptista Gumucio, 3er. premio, Edmundo Chávez Suárez, honrosa para Mario Cuenca.

Al concurso se presentaron nueve grupos de tesis y presentaron una interesantes textos. En las fotografías momentos del acto.

Politécnico Militar de Aviación Conmemora hoy su XX aniversario

El Politécnico Militar de Aviación "Sbtte. José Ardiles M." conmemora hoy su XX aniversario de fundación. Este instituto militar está bajo Comando del Tcnl. DEMA Jorge Laguna Zárate y su función primordial es la de formar personal técnico aeronáutico a cargo de oficiales y suboficiales instructores. Cuenta el Politécnico con la especialidad de mantenimiento, motores, instrumentos, especialidad de naves, de hélices, de máquinas, de hidraúlica etc. El Politécnico "Sbtte. José Ardiles M." tiene además escuadrones de asalto, acompañamiento, de fusileros, y de aviones.

Con motivo de este nuevo aniversario de fundación, el Comando y los Jefes y Oficiales del Politécnico han preparado un programa civico que se iniciará a las 9:30 de la mañana con asistencia del Presidente de la República, autoridades del Comando Conjunto, agregados de aviación acreditados en el país, y autoridades político - administrativas. En la ceremonia se dará lectura a la orden del día, se entregará el nuevo estandarte, se relevará a los abanderados y se impondrá "Cordón Verde" al mejor alumno nuevo. El programa continuará con la lectura de la orden del día del Comando General de la FAB la entrega de premios a los ganadores de los diferentes campeonatos auspiciados por el Comando del Instituto. Al concluir este acto, se escuchará el discurso del Tcnl. DEMA Jorge Laguna Zárate y el del Comandante de la FAB Gral Oscar Adriázola Valda. Finalmente se rendirá una columna de honor y se agasajará con una copa de vino al Presidente de la República y los invitados especiales.

Maniobras militares

Hoy y mañana, así como los días 30 y 31 del mes en curso, se realizará la revista militar de los efectivos del Escuela Presidencial "Colorados" de Infantería. Estas maniobras militares se realizarán en la zona de Achocalla con prácticas de tiro. El Comando General del Ejército pidió a los pobladores no se alarmen por las detonaciones.

Cotizaciones de minerales

NUEVA YORK, 24 (AP).- Precios de hoy de metales no ferrosos:

Antimonio 2,25 dólares la libra, Nueva York.

Cobre 85 5/8-87 centavos la libra, Connecticut.

Plomo 24 1/2 centavos la libra Nueva York.

Zinc 35-40 centavos la libra San Luis.

ESTAÑO 4.21 1/2 dólares la libra Nueva York.

Mercurio 315.00 dólares el frasco Nueva York.

Plata exterior 4.700 dólares la onza. Nueva York.

LONDRES

Cadmio, 4,25 dólares por libra fina.

Wolfram, 98,05 dólares unidad métrica fina.

Antimonio, 33,00 dólares unidad métrica fina.

Oro, 143,50 dólares por troy.

CARLOS JAIME VILLARROEL F.
ABOGADO

Atención personal de juicios civiles, penales, sociales, exclusivamente. Amplia experiencia judicial.

Bufete: Yanacocha 301, 2º piso.. Of. 3, edificio "Asbún", (antiguo).
Teléfono 51413

Casilla 3455

A NUESTROS ANUNCIADORES

Con objeto de prestar una mejor cooperación a nuestra clientela, comunicamos que la fecha tope para la recepción de avisaje destinado a nuestra EDICION ANUAL EXTRAORDINARIA EN HOMENAJE A LAS FIESTAS PATRIAS, es el día SABADO 27 DE JULIO DEL CORRIENTE AÑO.

Gerencia de PRESENCIA

NUEVA MEMBRILLO

"THE PLATTERS"
JUNTO A:
• AFRO BRASILIAN
ZAMBA

PROLONGANDO SUS ACTUACIONES HASTA EL SABADO 27

HOY SHOW a las 21

EXCLUSIVAMENTE EN EL Hotel Libertador

Localidades y Reservaciones Recepción del Hotel

Por $us. 13.500.000

Brasil otorgó créditos para renovar equipos del SENAC e impulsar a CBF

El Brasil otorgó ayer dos créditos importantes a Bolivia; el primero por $US 12.000.000, destinado a incrementar y renovar parte de los equipos camineros del SENAC y el segundo, consistente en $US 1.500.000, para la ampliación de la capacidad industrial de la Corporación Boliviana de Fomento.

El primer crédito fue suscrito entre los Ministros de Finanzas, Tcnl. Víctor Castillo Suarez, de Transportes y Comunicaciones y Aeronáutica Civil, el Director del Servicio Nacional de Caminos, ingeniero Alfonso Balderrama y el Presidente del Banco Central de Bolivia, licenciado Manuel Mercado Montero (por parte de Bolivia) y el Director de la Cartera de Comercio Exterior del Banco do Brasil S.A., por parte del Brasil.

Este crédito lleva un plazo de 10 años con 2 de gracia, se pagará a un interés del 7% y será empleado en la adquisición de maquinarias y equipos camineros que incrementarán y renovarán el lote actual de mantenimiento del Servicio Nacional de Caminos.

El segundo crédito, consistente en $US 1.500.000 para la Corporación Boliviana de Fomento, será destinado a la ampliación de su capacidad industrial, a ser pagado en un plazo de 5 años, con un interés del 2% sobre la tasa LIBOR

El titular de Finanzas, Tcnl. Víctor Castillo luego de firmar los convenios dijo que la suscripción de aquellos documentos constituye una prueba de la cooperación que puede adquirir la dimensión de una cooperación recíproca de dos naciones en sus respectivos procesos de desarrollo económico y social.

Según explicó el crédito es una extensión de otro anterior por $US 5.000.000, que fue concedido en las mismas condiciones y con el mismo destino el 16 de marzo de 1973.

Agregó: "Nuestros planes y proyectos han encontrado una favorable acogida de parte de las instituciones financieras internacionales y de varios países amigos. Es así como el Brasil se suma hoy al proceso antes mencionado que no busca otro fin que el de proporcionar mejores niveles de vida a nuestras poblaciones".

Refiriéndose al segundo crédito y a su empleo expresó que esta suma permitirá a la C.B.F. incrementar su capacidad de producción industrial, una buena parte de la cual será destinada a la exportación y a consolidar su liquidez financiera.

El Presidente del Banco do Brasil, Angelo Casimon de Sá, dijo que la empresa brasileña "se considera orgullosa de participar en el proceso económico de Bolivia porque sabe que una ayuda decidida y eficaz en la infraestructura impulsará la aceleración de la revolución."

Finalmente expresó que su gobierno siente satisfacción de poder colaborar a Bolivia en su desarrollo.

- FIRMA DE CREDITOS.- La foto muestra el momento de la firma de los creditos de $US 12.000.000 y $U.S. 1.500.000 otorgados por el Brasil para la adquisición de equipo y maquinaria con destino al SENAC y al incremento de la capacidad industrial de la CBF. Al centro el Ministro de Finanzas, a su izquierda el gerente, Darío da Nova Brandao y el Presidente del Banco do Brasil, Angelo Calmon de Sá.

Colegio "Bolívar" recibió tres condecoraciones ayer

Con motivo de sus "Bodas de Oro", el Colegio Nacional Bolívar recibió ayer de parte del Gobierno dos condecoraciones como reconocimiento a la labor cumplida durante 50 años en beneficio de la educación.

A horas 10.30, en un acto académico que se realizó en el cinesalón 16 de Julio, el estandarte del establecimiento fue galardonado con la "Gran Orden Boliviana de la Educación" en el grado de Comendador, por el Ministro de Educación y Cultura, Tcnl. Waldo Bernal Pereira.

El titular de Educación, durante su discurso, relievó la obra realizada por el colegio Dijo: "Estoy seguro que la fatiga de tanta dedicación a las jóvenes generaciones, ha dado el fruto requerido de hombres dispuestos a buscar al futuro, a resolver en ella lo que antes se lo hizo en años".

Añadió "La gloria de este establecimiento está en la grandeza de sus alumnos. Por esta razón me cumple el honor de condecorar esta abnegación en el servicio de la educación".

Posteriormente se escucharon las palabras de agradecimiento del Director del Establecimiento, Prof. Ignacio Coritza Balboa. Finalmente, el Centro de Exalumnos del Colegio entregó distinciones a los profesores más antiguos, Luz Salvatierra y Hugo de la O. Murillo. También se hizo acreedor a similar distinción Ignacio Díaz Vargas, quien durante varios años ocupa el cargo de portero.

Posteriormente a horas 20.30 en el Club "Alemán", el estandarte del colegio fue honrado con la condecoración del "Cóndor de los Andes" en el grado de Oficial. Esa condecoración fue impuesta por el Canciller de la República, Gral. Alberto Guzmán Soriano.

Asimismo, la Honorable Alcaldía Municipal de La Paz mediante ordenanza Municipal de la fecha ha dispuesto la concesión de la Condecoración "Procer Pedro Domingo Murillo" en el grado de Honor Cívico a la misma Institución en mérito a los cincuenta años de servicio a la educación de la juventud boliviana.

Parte de la Ordenanza Municipal citada dice: "Siendo deber de la Municipalidad reconocer los méritos de las instituciones que destacan por su obra en beneficio del pueblo, la Alcaldía ha resuelto que la imposición de la joya en el estandarte del establecimiento, la entrega del título y la copia autografiada de la referida ordenanza se efectúe en ceremonia especial que se cumplirá en el Salón de los Espejos del Palacio Consistorial".

Los actos estuvieron rodeados de solemnidad y las autoridades que presidieron representaron al Gobierno y al Presidente de la República, Gral. Hugo Banzer Suárez.

Hoy continuarán los actos de celebración de este aniversario, entre los que se citan: exposición de periódicos murales con participación de diferentes establecimientos de la localidad, certamen cuadrangular de vóley entre los colegios Ayacucho, Tamayo, Villarroel y Bolívar y continuación del campeonato interdepartamental.

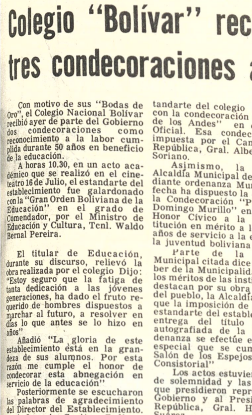

CONDECORACION.- El Ministro de Educación y Cultura, Tcnl. Waldo Bernal Pereira, impone la joya de la "Gran Orden Boliviana de la Educación" al estandarte del Colegio Nacional Bolivar, al haber cumplido este plantel 50 años de servicio a la juventud estudiosa.

Según Rector Siles Salinas

La integración y la Autonomía son elementos básicos para Universidad

..El Rector de la Universidad Mayor de San Andrés, Dr. Jorge Siles Salinas, reiteró su defensa a la aplicación de los principios de integración y autonomía como aspectos fundamentales para el repunte académico universitario.

Dijo que la sustentación de tales conceptos es porque no son excluyentes uno del otro sino que, por el contrario, se complementan para el logro de esas metas de beneficio para la comunidad nacional.

Esa reiteración tiene relación con las expresiones que vertió el Dr. Siles Salinas durante la sesión informativa sobre los resultados alcanzados durante la última reunión de rectores.

En aquella ocasión manifestó que la integración de las universidades mediante un organismo coordinador, planificador y supervisor como el Consejo Nacional de Educación Superior era elemental para evitar la dispersión de programas y esfuerzos que garanticen un mejor nivel académico, tal como -añadió- había sucedido antes de la reforma de 1972.

Sostuvo, sin embargo, que tales conceptos integradores no debían mellar la esencia de la autonomía académica y que so pretexto de los mismos se trate de avasallar o disminuir el rol formativo y orientador de las universidades.

Fue con las premisas de integración y Autonomía, en términos de consubstanciación, que el Rector de la UMSA se refirió a la Universidad Boliviana, como a un todo en la búsqueda de su realización y no como "islas" en pos de la disgregación y del antagonismo.

CIUDAD EDUCATIVA

Pero también dejó constancia de que el conjunto de la educación y enseñanza del país adolece de una grave falla: la falta de una cabal estructuración que permita salvar las grandes diferencias que hay entre los niveles que la componen.

Dijo que este hecho es tanto más notorio en cuanto se analiza el caso de la educación media, en la que el nivel de sus programas no satisface las exigencias de la Universidad, debido a que hasta ahora no hubo un intento serio para salvar el problema mediante un trabajo efectivo de coordinación por parte de quienes tienen a su cargo esa responsabilidad.

RESULTADOS DE LA REUNION DE RECTORES

El Rector de San Andrés calificó como "muy positivos" los resultados que los rectores obtuvieron en la reunión que sostuvieron la semana pasada en esta ciudad, oportunidad en la que -manifestó- se había trabajado en base a documentos que fueron elaborados por el CNES.

Destacó que en tales jornadas se hizo un análisis autocrítico sobre los entorpecimientos que ha sufrido la reforma universitaria a lo largo de su proceso, habiéndose llegado a la conclusión de que fueron motivados por "la falta de conocimiento del problema universitario y por abuso de parte de algunas autoridades universitarias que no supieron cumplir con su responsabilidad".

El Dr. Jorge Siles Salinas manifestó que la reforma universitaria es coherente y que ha permitido la organización de una Universidad integrada y funcional, e hizo hincapié en que "las universidades del país deben abocarse desde ahora al proceso de democratización, tal como ya se ha iniciado en la de La Paz".

- BANCO DO BRASIL.- La composición muestra cuatro aspectos de la inauguración del nuevo edificio del Banco do Brasil. A la izquierda autoridades gubernamentales e invitados departen en la terraza principal del nuevo edificio. A la derecha, arriba, el Ministro de Finanzas corta la cinta tradicional; al centro el gerente del Banco, Darío da Nova Brandao, lee su discurso, y abajo, el Obispo Auxiliar de La Paz, Monseñor Genaro Prata, bendice el local.

Subsecretario Ledezma sugiere crear Ministerio de Justicia

El Dr. Gastón Ledezma Rojas, Subsecretario de Justicia y Director de la Revista de Justicia que edita el Ministerio del Interior, sostiene la necesidad de crear el Ministerio de Justicia. Anota que en casi todos los países existe el Ministerio de Justicia, como órgano independiente de los otros Ministerios. Añade que en la actual estructura administrativa nacional, las Subsecretarias de Interior, Migración y Justicia no son únicamente diferentes sino opuestas por su naturaleza y finalidades.

La justicia por su propia esencia y valoración, requiere tener un órgano de representación capaz de hacer patente su significación con el acontecer jurídico nacional. El Poder Judicial -añade el Dr. Ledezma- requiere de un Ministerio, que, entre sus labores específicas, se ocupe de atender sus necesidades, haciendo realidad la coordinación constitucional con los otros poderes del Estado"

FINALIDADES

El Subsecretario Gastón Ledezma Rojas señala que el Ministerio de Justicia se dedicaría de lleno a la supervigilancia estricta de los Tribunales de Justicia, en coordinación con la Corte Suprema de Justicia. Ello, dijo, con el fin de dinamizar sus funciones siguiendo paso a paso la aplicación e interpretación de las leyes.

UNIVERSITARIOS EN EMERGENCIA

- Profesores y estudiantes de la Facultad de Ciencias Puras y Naturales, además de los estudiantes de las carreras de Economía, Auditoría y Administración y el Comité Interfacultativo de la UMSA se han declarado en estado de emergencia debido al agravamiento de presidráticos y estudiantes durante las últimas horas.

Entre los catedráticos detenidos se menciona al Ing. Orlando Cossío Romero y al Lic. Franklin Anaya, por lo que se considera que se ha violado el acuerdo que hace poco contrajeron el CNES y el Comité Interfacultativo par lograr la normalización de las actividades universitarias.

La parte resolutiva de los documentos emitidos dice:

1.- Repudiar este nuevo atentado que vulnera el acuerdo CNES-COMITE INTERFACULTATIVO

2.-Exigir plenas garantías para el desarrollo de una normal vida universitaria.

3.- Exigir la inmediata libertad de los detenidos docentes y estudiantes dentro de las próximas 24 horas.

4.- Pedir a las autoridades dejen ver directamente a los detenidos a una comisión universitaria que presidirá el Sr. Rector, los decanos y una delegación estudiantil.

5.- Declarar estado de emergencia en las bases estudiantiles de nuestras facultades.

6.- Hacer una llamdo a las instituciones representativas del país a pronunciarse respecto de este nuevo problema universitario.

Perspectivas comerciales con China

Bolivia empezó a usar su influencia de país minero

Por primera vez en muchos años, Bolivia empezó a usar su fuerza e influencia de país productor de minerales y sus representantes, especialmente de la minería mediana, han iniciado una ofensiva para aglutinar los intereses de las naciones productoras de materias primas para defender los precios de las mismas.

Durante una conferencia de prensa ofrecida ayer por Carlos A. Echazú, Presidente de la misma organización privada y Carlos Iturralde , explicaron a la prensa la importante experiencia comercial recogida en la República Popular China, donde abrieron las puertas para futuros entendimientos en el campo económico minero que no sólo beneficiará a ese sector privado sino al país como productor mundial de importantes materias primas.

La Paz Popular, según explicaron los trece mineros medianos que recientemente viajaron a esa nación asiática, es productora de minerales de estaño, wolfram y antimonio, en cantidades similares a las bolivianas, de modo que la posibilidad de acuerdos a nivel de productores, que se esperan serán tomados junto con otros países explotadores de materias primas y del Tercer Mundo, pueden resultar beneficiosos para todos.

Una nación de cerca de mil millones de habitantes, como la es China Continental, dijeron los informantes, no puede ser ignorada, sobre todo si se trata de una productora de minerales.

Bolivia, como nación productora de materias primas, a través del grupo que visitó recientemente Peiçin, inició una ofensiva que en el futuro, junto a la acción de países explotadores de mingerales, como el estaño, wolfram y antimonio, puede dar estabilidad al mercado internacional para beneficio de los productores.

A juicio de Echazú, Mercado e Iturralde, la influencia de Bolivia como productor, puede jugar papel importante en una acción internacional, encaminada a lograr mejores y garantidos precios para los minerales.

La visita del grupo privado minero, abre perspectivas comerciales con Chile Popular dijeron sus integrantes, puesto que aparte de conseguirse el interés de esa gigantesca nación por ingresar a organismos reguladores del mercado de minerales de estaño y wolfram tiene una invitación de la Asociación de Mineros Medianos para que un grupo de técnicos venga a Bolivia. La misma invitación hizo el grupo minero EMUSA.

Banco do Brasil dio crédito a Bolivia de $us. 100 millones

El Presidente del Banco d Brasil, Dr. Angelo Calmon d Sá, dio a conocer ayer en la ma ñana que su empresa ha coloca do en Bolivia hasta la fecha cr ditos por un valor superior a l 100 millones de dólares.

El anuncio fue hech durante una visita realizada a Banco Central de Bolivia, en l que el Dr. Calmon de Sá indic que en el monto total de créd tos no se tomaron en cuenta lo convenios económicos suscrito a nivel de gobiernos, como otorgado en maquinaria vía

Se habló también de la amplias perspectivas que ofrec el intercambio comercial, e implementación económica y Presidente del Banco do Bras aseguró que es "muy favorab la posibilidad de ampliar intercambio comercial entr ambos países"

Anunció que el Banco d Brasil ha previsto la apertura d una nueva agencia en el paí con seguridad en la ciudad d Cochabamba que también e espera que el Banco Central d Bolivia pueda tener una agenc en el Brasil, "a fin de que e circulación bancaria sea m efectiva".

Angelo Calmon de Sá, co ejecutivos del Banco do Bras visitó ayer en la mañana Presidente del Banco Central Bolivia, licenciado Manu Mercado Montero y conversar en forma amplia sobre divers tópicos que interesan desde punto de vista bancario y intercambio y cooperación ent ambos países.

Gral. Alcoreza reconoció lealtad del Regimiento Bolívar de Viacha

..El Gral. Carlos Alcoreza Melgarejo, presidente alterno del Comando Conjunto de las Fuerzas Armadas de la Nación, expresó el reconocimiento al Regimiento Bolívar, acantonado en Viacha, que con el Motorizado "Max Toledo", dieron muestras de lealtad al acudir hace poco al llamado en defensa de los sacrosantos intereses del pueblo boliviano.

Alcoreza Melgarejo, acompañando al Presidente de la República, Gral. Hugo Banzer Suárez, asistió ayer a los actos conmemorativos del 146 aniversario de la fundación del Regimiento Bolívar 2 de Artillería, con asiento en la localidad de Viacha.

En el discurso central y a nombre del Presidente de la República, el Gral. Alcoreza Melgarejo, expresó: "El reconocimiento del Supremo Gobierno presidido por el Gral. Hugo Banzer Suárez y el del Alto Mando Militar, se hace patente en esta oportunidad al Comandante, jefes, oficiales y tropa y todos cuantos conforman este regimiento. Llevais el insigne nombre del que por si solo representa la gloria toda del ejército boliviano. Con justicia el nombre y personalidad de cada uno de ustedes fulgura con brillos propios en los pliegues y escudo de la Patria".

146 ANIVERSARIO

El Presidente de la República, Gral. Hugo Banzer Suárez, acompañado del presidente alterno del Comando Conjunto de las Fuerzas Armadas, Gral. Carlos Alcoreza Melgarejo, los Ministros de Relaciones Exteriores, Defensa y Trabajo, asistió ayer a los actos recordatorios del 146 aniversario de fundación del Regimiento Bolívar 2 de Artillería.

El acto central se realizó en el Patio de Honor del Regimiento, luego de que el Presidente Banzer Suárez y las demás autoridades militares, recibieron el saludo del comandante, jefes y oficiales de esa unidad militar.

El comandante del regimiento, My. Guido Vildoso Calderón, en discurso, exhaltó la figura Libertador Simón Bolívar y m historiación de la unidad m tar que lleva su nombre.

Expresó que en la etapa desarrollo y progreso que sigu ejército boliviano, el Regimie Bolívar ha dado junto a él un nue giro patriótico y que no solo son labores tradicionales las q cumplen para formar soldados artillería aptos para la gue terrestre, sino que su labor proyecta mucho más alla fija objetivos tendientes a acelerar desarrollo nacional.

El My. Vildoso Calderón, m festó que en el regimiento preparan y forman conscriptos técnicas de desarr agropecuario, ganadero, br dando a elección la oportunidad adquirir conocimientos cooperativismo, desarrollo comunidades, artes, oficios otros, con el anhelo de alcanza breve plazo la formación de m de obra calificada.

A nombre del Presidente de República, habló el Gral. Alcor Melgarejo, quien hizo un llamad la unidad del pueblo bolivia siguiendo el ejemplo que legara el Libertador Simón B var.

Finalizando el acto, jef oficiales y tropa del Regimie Bolívar ofrecieron una columna honor en la que participar también los establecimien educativos de Viacha.

Se realizará un seminario sobre mezclas alimenticias

Del 29 de julio al 2 de agosto se realizará en esta ciudad un seminario sobre mezclas alimenticias, bajo auspicios del Ministerio de Salud y Previsión Social, la Organización Panamericana de la Salud y la Fundación San Gabriel.

Con ese motivo el comité organizador del seminario entregó ayer a la prensa la siguiente información:

Según estudios de la OMS y OPS la desnutrición calórico - proteica y otras enfermedades carenciales presentan una elevada prevalencia en nuestro país; 3/4 partes de las defunciones de niños menores de 5 años son prevenibles. La acción simultánea de desnutrición e infección establece un círculo vicioso cuyo resultado final se refleja en retardo del crecimiento físico, acompañado de diverso grado de retardo mental. El costo de la desnutrición para la familia y para el país es elevado, por el desperdicio de la vida de los niños, la carga a los servicios de salud y el costo del desperdicio de los esfuerzos educativos.

La protección nutricional de los niños a temprana edad puede reflejarse en elevadas tasas de rendimiento económico en la edad adulta..

Según encuestas clínico nutricionales realizadas en áreas del Altiplano por el Ministerio de Salud, se ha demostrado una prevalencia de desnutrición proteico - calórica en niños menores de 5 años de la siguiente magnitud:

Desnutrición Grado I 32.6 %
Desnutrición Grado II, 9.4 %
Desnutrición Grado III: 1.3%
Total, 43.3 % niños desnutridos

Una vez computados los datos que se obtienen en la zona oriental del país, es probable que las cifras aumenten aún más.

Por este alto índice de desnutrición, que debido al constante aumento de precios de artículos básicos probablemente ha de aumentar, es fundamental comenzar la producción de mezclas vegetales de alto nivel biológico.

Para establecer una política operativa y justa sobre alimentación y nutrición, es necesario buscar el asesoramiento de organismos que tienen amplia y reconocida experiencia en el campo de nutrición y mezclas vegetales de valor biológico, por lo cual se realizará un Seminario en el que participarán organismos gubernamentales que están relacionados con la problemática nutricional, personas naturales y jurídicas que tienen posibilidades e interés en una política nacional nutricional, ya sea de tipo comercial o industrial o de servicio, y personeros de la OPS (Organización Panamericana de la Salud), y del INCAP (Instituto Nutricional de Centro América y Panamá)

El temario a tratarse en el Seminario es el siguiente:

- Aspectos de Salud Pública.
- Aspectos Agropecuarios.
- Aspectos de Nutrición Aplicada
- Aspectos Industriales y Mercantiles.

En las Mesas Redondas se tratará de llegar a conclusiones y recomendaciones sobre los puntos siguientes;

- Mezclas Alimentarias en la lucha contra la desnutrición.
- Perspectiva Agropecuaria Nacional en el suministro de Materias Primas para la producción de Mezclas Vegetales.
- Problemas en la Comercialización de Mezclas Vegetales.
- Participación Estatal en el desarrollo de alimentos no convencionales de utilidad social

El Seminario se realizará del 29 de Julio al 2 de Agosto, bajo los auspicios del Ministerio de Salud Pública y Previsión Social, la Organización Panamericana de Salud y la Fundación San Gabriel, en el Club Alemán de 9 a 12 y de 15 a 18 Hs.

Las inscripciones se reciben en la División de Nutrición del Ministerio de Salud Pública, Edificio de la Caja Nacional 8º Piso, Av. Mariscal Santa Cruz.

Para mayor información llamar al tel 25758 en horas de oficina.

FUERZA REVOLUCIONARIA BARRIENTISTA

Comité Departamental de La Paz

..Ante publicaciones de prensa que pretenden desorientar al pueblo boliviano, como queriendo mostrar grupos que dicen ser Barrientistas y que esviano, como queriendo mostrar grupos que dicen ser Barrientistas y que estuvieran en propósitos de organizar compartas, continuando con los sistemas tradicionales de la politiquería barata, alertamos a las Fuerzas Armadas de la Nación como nuestros aliados naturales, a nuestros hermanos campesinos, a los trabajadores de las Minas y las ciudades, a los intelectuales progresistas y a la Militancia del Partido; a este efecto formulamos las siguientes aclaraciones:

PRIMERO.- Después de haberse efectuado un análisis sereno, leal y responsable de la política Nacional, los grupos que se encontraban identificados como el Movimiento Popular Cristiano, Partido de la Revolución Boliviana, Bloque que Popular Barrientista, Partido de la Unión Nacionalista Boliviana, Bloque Barrientista y Grupos Jóvenes Independientes, resolvieron conjuncionar siglas y Militancias, habiendo así originado la FRB, cuyos jefes nacionales fueron posesionados por el extinto compañero Hugo Bozo Alcócer, y meritorios dirigentes en fecha 3 de junio de 1973.

SEGUNDO.- En razón de la falta de grupos políticos e individualidades honestas, y ausencia de propósitos sanos para efectuar una labor que se ha venido en llamar Desarrollo Nacional, de tal manera que sea una realidad el Nuevo Estado Nacional Moderno, la F.R.B. conjuncionando voluntades, surge como una alternativa a los requerimientos del pueblo boliviano, y como una joven corriente nacionalista, no hace sino cernir los valores humanos, considerando la capacidad, la moralidad y su desprendimiento en función de los intereses del pueblo.

TERCERO.- Quienes se atribuyan hoy en día representación Barrientista y emergen como encarnizados enemigos de la F.R.B. son precisamente los que han quedado en el cernidor de la Historia.

CUARTO.- Se reconoce y se hace saber a los campesinos trabajadores de las minas y las Fábricas, Fuerzas Armadas de la Nación y pueblo en general, que la única dirección partidaria la ejercen los compañeros Dr. Edwin Tapia F., Dr. Jorge Burgoa y Dr. José Luis Daza, quiénes han sido objeto del apoyo total de esta nueva generación política, única ALTERNATIVA para resolver los problemas nacionales del país, sin concomitancia con ninguna posición extremista sea de derecha o de izquierda, y contra el colonialismo dominante.

"CON LA FRENTE ALTA, CON LAS MANOS LIMPIAS"

Dr. Santiago Berríos Jefe Departamental
Sr. Enrique Garnica Sub Jefe Departamental
Sr. Roberto Gallo Sub Jefe Departamental
Lic. Ives Chávez Ejecutivo Departamental
Lic. Fredy Márquez Ejecutivo Departamental
Sr. Jorge Nefy Ejecutivo Departamental
Sr. Alberto Acosta Ejecutivo Departamental
Sr. Humberto Ferrada Ejecutivo Departamental
Dr. Rómulo Cáceres S. Ejecutivo Departamental
Dr. Gróver Zárate Ejecutivo Departamental
Sr. Oscar Giacoman Ejecutivo Departamental
Dr. Buenaventura Villarroel Ejecutivo Departamental
Dr. Pastor Cuenca Ejecutivo Departamental
Sr. Gróver Claros Ejecutivo Departamental.

La Paz, 23 de julio de 1974

Té en bolsitas
AMANCAY
estomacal
ACIDEZ
ULCERAS
INDIGESTION
INAPETENCIA
Excelente fórmula vegetal Aromática Garantía absoluta
VENTA EN FARMACIA
Distribuye en La Paz: JOSE MUÑOZ Tels. 54550 y 26960

CONFEDERACION NACIONAL DE EX-COMBATIENTES DE LA GUERRA DEL CHACO

COMUNICADO

Habiendo elevado renuncia de las funciones de Presidente de la Confederación Nacional de Ex - combatientes de la Guerra del Chaco, el Benemérito Gral Luis Bacigalupo A., por motivos de salud y tener que radicar en la ciudad de Cochabamba, el Comité Ejecutivo de la CONEXCHACO, al lamentar el alejamiento de su presidente titular y expresarle su reconocimiento por la proficua labor cumplida en beneficio de los Beneméritos de la Patria, hace saber a las organizaciones de Ex - combatientes y Beneméritos de todo el país que, manteniendo la institucionalidad de la Confederación Nacional, en la fecha asume la Presidencia de la CONEXCHACO, el Vicepresidente Benemérito Dr. Fidel Flores Carrasco, quién continuará con las gestiones iniciadas por su antecesor en cumplimiento de las Resoluciones del Congreso de Potosí.

La Paz, 22 de julio de 1974
COMITE EJECUTIVO DE LA "CONEXCHACO"

!! CUIDE SU SALUD !!
CON FILTROS PARA AGUA
KATADYN
Filtros para instalar en la conducción de agua
Filtros con depósito para 12,5 litros de agua
AGUA PURA
AGUA SANA
AGUA DESINFECTADA
UNA NECESIDAD
Gustosamente le haremos una demostración:
HANSA LTDA. La firma boliviana de su confianza con más de 65 años al servicio del p
Departamento Mercaderías Tel. 50870 Yanacocha Esq. Mercado
Sucursales: COCHABAMBA ORURO POTOSI SANTA CRUZ SUCRE CAMIRI TARIJA TUPIZA VIL

AVISOS ECONOMICOS

Revistas Libros

ACABAMOS DE RECIBIR

URANGA IMAZ - Obstetricia Práctica 3a. ed.
HAMILTON BOYD - Embriología Humana 4a ed.
REBOLLO - Histología 3a. ed.
PASCUALINI - Medicina Interna 2 tomos
MIATELLO Y OTROS - Nefrología 2da. ed.
HUGHES - SCHENONE - Urología Práctica
WITROBE - Hematología Clínica.

GISBERT Y CIA, S.A.
Libreria Papelería - Editorial
Comercio 1270 - 30
Casilla 195
La Paz

Profesores Academias

..CLASES DE GUITARRA clásica, doy a domicilio. Ref.: teléfono 82458. (25-27/T)

DOY CLASES De matemáticas. Referencias 26406. (23-24)

Teléfonos

Carvajal, Yanacocha 448 Tel. 54862.- Telefono particular transfiero, alquilo instalado distintas zonas. Aparato telefónico vendo. (24-25)

VENDO TELEFONO particular referencias Ayacucho 447 20/25

..VENDO teléfono comercial con servicio Jefe-Secretaria. Ref.: 82527. (25-28/T)

Préstamos Dinero

CARVAJAL. Yanacocha 448. Tel. 54862.- Presta dinero sobre primera hipoteca desde 5.000 hasta 100.000. Dólares desde 1.000 hasta 10.000. Sobre joyas pequeñas sumas desde 1.000. adelante. Asimismo necesito capitalistas no pagan comisión. Reserva.

LUBRAVE, Pérez Velasco 775, prestamos sobre joyas, tambien necesitamos capitalistas. (24-25/49613)

..DINERO se presta sobre joyas, calle Diego de Peralta 389 esquina Tejada Sorzano (Miraflores Alto) Buscar Sra. Alicia. Tardes horas 17 adelante. (25-26/49622)

Ofertas especiales

..SE ALQUILA local de Consultorio Médico con o sin muebles, Pediatria, teléfono 82054. (25-30/49623)

COCINAS SIRENA Precios de ocasión. Colombia 432, lado Iglesia. (23-25/49494)

COMPRO LATAS Vacías de leche. Referencias Pasaje Kuljis 541 (R).

TRAMITAMOS Pasaportes, Carnet de Identidad, Certificados de Nacimiento y otros, Comercio 994, Of. 11. (23-24/T)

ECONOMISTAS Auditores, abogados, administradores de empresas, estadísticas, contadores generales e investigadores privados se ofrecen. Reserva y seriedad. Visite PROGEEC Ltda. Galerías Luz. 3er. piso Of. 19 (R).

Empleados

NECESITO CHICO, para vender periódicos cama adentro. Ref. puesto de periódicos. Señora Vega. Plaza Pérez Velasco. (24/49606)

..NECESITO SEÑORITA buena presencia para trabajar en tienda de objetos de arte. Presentarse a hrs. 10 a 12 y 30. Avenida Ecuador 2518 esquina B. Salinas. (25)

..SE PRECISA joven para pensión. Chuquisaca N° 390. (25-26/49632)

..NECESITO empleada doméstica que sepa de cocina, cama adentro. Ref.: teléfono 43051. (25-27/ORR.)

TRACTORISTAS, para topadora se necesita en Méndez Arcos 712, teléfono 22700 presentarse con certificados. (24-25/49617)

MODISTA Precisa señoritas para costura, calle Cuba 1684. (23-25/T)

Técnicos

..REPARAMOS refrigeradores, cocinas, toda marca, instalaciones, teléfono 60166. (25-30/49612)

CONSTRUYO Carrocería metálica a cambio de la toldera de lona de Jeeps Willys. Construyo puertas, verjas, rejas, ventanas y trabajos en general. Ref.: Crespo 1701. (22-27/T)

REPARAMOS, televisores, radios a domicilio con garantía. Teléfono 62529.(24-26/49615)

PLOMERO, se hacen instalaciones y reparaciones, teléfono 54306.(24-27/49614)

TECNICO EXTRANJERO Repara televisores a domicilio, teléfono 29576. (23-26/T)

ELECTRICISTA Instalaciones, reparaciones, teléfono 41585. (22-25/49482)

ARREGLO CALCULADORAS Electrónicas teléfono 27801 (23-29/49498)

REPARAMOS TELEVISORES Llamar al teléfono 42935. (19-19VIII/4935)

Máquinas

VENDO, reparadora de calzados, maquinaria completa en centro minero Llallagua. Referencias LA RAPIDA Oruro, teléfono 51623.

COMPRO Máquinas de coser, escribir, radiola, refrigeradores, acordeones, bicicletas y joyas. Tel. 50572. (R).

COMPRO, máquina de imprenta tipográfica y offset. Referencias Avenida América 1192 2do. piso teléfono 28262 (24-26/T)

COMPRO Toda clase de muebles piano, radiola, radios, máquina coser, escribir, refrigerador, lavadoras, cocina alfombras articulos de casa. Teléfono 22730 (R)

MUEBLES Comedores, dormitorios, fornicados living facilidades. Almirante Grau 1306 esquina Yacuma

VENDO radiola Colombia 643 tardes. (23-25/49497)

..OCASION vendo máquina tejer "TURMIX" Chacaltaya 1983 esquina Sonatex. (25-30/49631)

Muebles

..ARCHIVADOR METALICO buen estado se compra. Teléfono 23048 (25-26/49636)

..FAMILIA EXTRANJERA vende, living y tocadiscos, marca Pay. Ref.: Costa Rica 1488 (25-26/T)

Vehículos

.VENDO camioneta Nissan 1972., dos toneladas. Colombia 250 (25/49633)

LLEGARON MOTORES Usados en Estandar, seis en linea ocho en V. Dodge, Ford, Chevrolet. Tambores, Cajas de velocidad, Alternadores, Motores de arranque, a precio de ocasión Zoilo Flores 1284. (22-28/49476)

CHEVROLET 69 O Dodge 70, automóvil compro al contado, teléfono 64382. (23-25/49492)

JEEP LAND ROVER Usado, cualquier estado compro. Ref: teléfono 82977. (23-25/49487)

Propiedades Terrenos

..EXTENSA PROPIEDAD vendo, en Monteagudo (Chuquisaca) muy adecuada para el desarrollo Agrícola e Industrial. Ref.: J.N.A. Casilla 1427 La Paz. (25-27/49624)

..CARVAJAL.- Yanacocha 448.- Vende hermoso lote Jorge Sáenz 285 mts. excelente lugar. Lote Alto La Paz Villa Tunari, buen lugar. (25-26)

..CARVAJAL.- Yanacocha 448. Tel. 54862. Vende lote Estados Unidos 630 mts. con construcciones buena ubicación. Lote calle Aramaza 245 mts. cercado cerca Plaza Zamudio. (25-26)

..COMPRO TERRENO en Calacoto, La Florida o Irpavi, 600 metros. Teléfono 23821. (25-26/49626)

..CARVAJAL.- Yanacocha 448. Vende lotes Bosque Bolognia 418 mts. excelente ubicación. Lote Achumani 300 mts. Otros lotes mismo lugar. Lotes Alto Obrajes, Villa Fátima. Copacabana, San Antonio, Irpavi, Alto Calacoto. Segñencoma. Alto Amor de Dios, Cuarto Centenario 970 mts. cerca Normal. Otros distintas zonas (25-26)

Carvajal.- Yanacocha 448 Tel. 54862, vende lote calle Lara 1.009 mts2. fraccionable. (24-25)

Carvajal.- Yanacocha 448. Tel. 54862, vende lotes Bosque Bolognia 418 mts Cocochabamba, Av. Galindo 900 mts. cercado ocasión.- Jorge Saenz 285 mts. excelente ubicación. Calle Armaza 245 mts. cercado buen lugar. Alto Obrajes distintas dimensiones, precios. (24-25)

LUBRAVE, Pérez Velasco 775 venta terrenos, calle Corsico 300 metros. Calle Sucre 200 metros. Munaypata con 4 habitaciones.(24-25/49613)

VENDO LOTE Terreno Irpavi con construcción un departamento a concluirse en Avenida Fenl. Sánchez. Referencias teléfono 55398).

..VENDO DE OCASION amplio terreno en El Alto, al lado de la Aduana Nacional. Ref.: en horas de oficina, teléfono 40961. (25-30/F.R.)

..DE OCASION vendo amplios terrenos en Achocalla, especial para sindicatos y cooperativas. Ref.: en horas de oficina, teléfono 40961. (25-30/F.R.)

Carvajal.- Yanacocha 448, vende lotes Alto La Paz, cercado Villa Tunari 4.400 mts. Lote cercado Alto La Paz camino Viacha 5.000 mts. Lotes Calacoto. Següencoma.- Villa San Antonio 560 mts. Otras zonas, solicito datos. (24-25)

Casas

CASA, necesito en anticrético con 3 dormitorios y dependencias. Asoleada. Referencias teléfono 23466. (R)

CONTRATO MIXTO Ofrezco casita junta asoleada dos dormitorios y dependencias Riobamba 590 (1° cuadra (R).

NECESITO EN ALQUILER Casa o departamento independiente. Ref: tel. 64022. (23-25/T)

VENDO CASA Alto Sopocachi Méndez Pelayo N°. 7 final (Lado estanque agua) Piezas amplias, completamente nueva. Referencias misma casa o calle Alberto Ostria parada trufi N°. 5 callejón Sr. Antezana. (R).

CARVAJAL.- Yanacocha 448.- Tel. 54862.- Casa junta anticrético Plaza Villarroel vacía por estrenar.- Departamentos anticrético Obrajes calle 10 tres y dos dormitorios, dependencias por estrenar contrato mixto.- Departamento calle Iripití, alto Sopocachi, cerca Fábrica Focos, dos dormitorios, dependencias, anticrético 65.000. (23-24)

CARVAJAL.- Yanacocha 448.- Casa junta anticrético Bella Vista tres dormitorios, dependencias, teléfono, 60.000.- Departamentos Guerrilleros Lanza vacia. Yanacocha anticrético 40.000.- Costa Rica entrega vacía 60.000 otros departamentos distintas zonas. (23-24)

CARVAJAL.- Yanacocha 448.- Tel. 54862.- Vende casa Barrio Petrolero cerca Entre Ríos, vacía 115.000 ganga.- Vende lote La Portada 185 mts. 28.000. (23-24)

CARVAJAL.- Yanacocha 448.- Tel. 54862.- Casas, departamentos, habitaciones, necesito alquiler anticrético no cobro comisión propietarios. (23-24)

Carvajal.- Yanacocha 448, vende casas, calle Pinilla San Pedro. Calle Sajama dos departamentos, vacía. Alto Sopocachi calle Rojas buen lugar. Casa region Entre Ríos, sobre Cancha Chamoco Chico departamento, tienda trastienda garaje amplio, terreno vacía ocasión. (24-25)

LUBRAVE, Pérez Velasco 775 venta casa Alto San Pedro. Zona Fábrica Said. (24-25/49613)

Carvajal.- Yanacocha 448, vende casas, Villa Fátima. San Antonio. Obrajes. Bosque Bolognia. El Tejar. Villa Copacabana. Otras casas distintas zonas. (24-25)

OCASION, vendo casa en Av. Entre Ríos 2259 parada 7. Ref. Nueva York 969 Pasaje No. 100. (24-26/49608)

ALQUILO CASA, para diplomáticos en Irpavi, 5 dormitorios, garaje, dependencias, teléfono 55806.(24-8/49603)

Carvajal.- Yanacocha 448 Tel. 54862, vende casas, Antonio Gallardo entrega vacía. Vicente Ochoa lugar comercial. Almirante Grau tres departamentos reconoce anticréticos, vacía. (24-25)

CASA FAMILIA, ofrece dormitorios muy soleados con pensión y ropa lavada a jóvenes, señoritas y matrimonios, teléfono 28079.(24-30/49607)

Carvajal.- Yanacocha 448, vende casas calle Chaco. Gral. Lanza frente Cristo Rey, vacía. Guerrilleros Lanza tres departamentos vacía. Lote Jorge Saenz 285 mts, habitaciones, garaje sótano ocasión. (24-25)

VENTA O ANTICRETICO, casa con 1.000 m2., de terreno en SORATA (Villa Silva). Referencias teléfono 62122 (R)

Carvajal.- Yanacocha 448, vende casas, Achachicala frente Industrial Murillo, dos pisos, 900 mts. entrega vacía ocasión. Divisible. (24-25)

..CARVAJAL.- Yanacocha 448. Tel. 54862. Casa junta Plaza Villarroel por estrenar anticrético 80.000, cerca Cine. Departamento Guerrilleros Lanza entrega vacía. Departamento Yanacocha 40.000. Departamento final Colombia 45.000. Departamento calle Gallardo por estrenar cerca Mercado Rodríguez. (25-26)

..CARVAJAL. Yanacocha 448. Vende casas Antonio Gallardo cerca Cine Imperio entrega vacía buen lugar. ocasión. (25-26)

..CARVAJAL.- Yanacocha 448. Vende casas, distintas desde 28.000 hasta 1.000.000. Solicite datos (25-26)

..CARVAJAL.- Yanacocha 448.- Tel. 54862. Casa Guerrilleros Lanza tres departamentos, vacía. Casas, Villa Fátima. 4° Centenario cerca Buenos Aires nueva tienda amplia dependencias. (25-26)

..CARVAJAL.- Yanacocha 448. Vende casas, región Chamoco Chico sobre misma canchita, departamento, tienda trastienda, garaje amplio terreno entrega vacía ocasión facilidades. (25-26)

..CARVAJAL.- Yanacocha 448. Tel. 54862. Casas, habitaciones, departamentos, Garzonier necesito alquiler anticrético para clientes solventes propietarios no pagan comisión. (25-26)

..CARVJAL.- Yanacocha 448. Tel. 54862. Vende casas, Alto Sopocachi calle Rojas, lugar antes Cancha Siñani entrega vacía, departamento confortable dependencias, garaje. (25-26)

..SE VENDE casita como lote, 141 m2. $b. 150.000. Ref.: Avenida Illimani N° 1679, teléfono 42062. (25-31/49605)

Tiendas Kioscos

..CARVAJAL.- Yanacocha 448. Tienda amplia cocina Av. Abaroa anticrético 25.000. buen lugar entrega vacía. (25-26)

Carvajal. Yanacocha 448, tienda Illampu contrato mixto lugar comercial. Tienda Munaypata anticrético 6.000 sobre Av. otras tiendas distintas zonas.(24-25)

TIENDA ALQUILO Pequeña, especial para Artesanía, próxima Plaza San Francisco. Ref: teléfono 40603, sólo mañanas. (23-24/49495)

ALMACEN CENTRICO Transfiero, teléfono 60105 (23-25/49496)

..CARVAJAL.- Yanacocha 448. Tienda y dormitorios, cocina alquiler Rigoberto Paredes, cerca Líbano. Tienda amplia anticrético calle Calderón cerca Mercado Rodríguez. Otras tiendas distintas zonas. (25-26)

Orquestas

LOS PEQUEÑINOS Orquesta electrónica. Teléfono 50556-65343 (10-25/T)

ORQUESTA "L.M." Garantía y calidad, teléfono 21141. (22-27/49480)

ORQUESTA Electrónica "CARAVELL" Teléfono 64206 (22-27/49483)

ORQUESTA Para sus fiestas, teléfono 53220. (23-3/49493)

ORQUESTA Electrónica "PENTAGRAMA" teléfono 54668. (10-12/VIII/49110)

Restaurant Bares

PENSION FAMILIAR Restaurant "ILLIMANI" recibe pensionistas. Atención de desayuno, almuerzo, cena y platos a la carta. Atendido por su propietaria. (R).

Carvajal, Yanacocha 448. Tel. 54862.- Bar pensión calle Sagárnaga. (24-25)

Tocadiscos TV-Radios

APARATO CUADRAFONICO 4 en 1 de 4 parlantes Tel. 21584 a calle Castro 1581 Sr. Escóbar. (r).

VENDO aparato Stereo, 4 en 1200 Wats Marca Silvania, parlantes con suspension de aire. Ref. Tel. 41944 (r).

Departamentos Habitaciones

..CARVAJAL.- Yanacocha 448. Dos habitaciones, servicio cocina derecho teléfono Pura Pura cerca Said anticrético 20.000 vacía. (25-26)

..CARVAJAL.- Yanacocha 448. Dos habitaciones anticrético calle Inquisivi entrega inmediata. Otra misma casa anticrético 10.000. cerca Cine Universo. (25-26)

NECESITO Departamento pequeño. Pago hasta $b. 800.oo. Ref. Teléfono 63896. (R).

NECESITO Pequeño departamento preferible en San Miguel Teléfono 27756 (R)

..ANTICRETICO ofrezco por $b. 70.000. Departamento dos dormitorios y dependencias. Calle Coroico 1533. Ref.: Teléfono 41564. (25-28/T)

..ALQUILO pieza amoblada, persona honorable, Sopocachi, teléfono 55368. (25-26/49621)

..VENDO departamento horizontal pequeño, Sopocachi, 43281 ó 54892 mañanas, noches. (25-49630)

..EN SEGUENCOMA ofrezco mixto Departamento amplio, jardín, garaje, dependencias. Avenida principal 182. lado San Calixto. (25-27/49628)

DOY ANTICRETICO Pequeño departamento completo, independiente, céntrico. Referencias teléfono 21907. (23-25/T)

URGENTE NECESITO Pequeño departamento en anticrético. zona residencial Referencias teléfono 42849 (R)

HABITACION INDEPENDIENTE Necesito habitación independiente, con bastante luz, para estudio de pintura. Ref. teléfono 23568 (R).

DEPARTAMENTO GRANDE Ofrezco $b. 2.400.oo Ref. Teléfono 21584 o calle Castro N° 1581 Buscar Sr. Escóbar. Preferible en horas de la noche (R).

CARVAJAL.- Yanacocha 448.- Tel. 54862.- Dos habitaciones av. Vasquez anticrético 10.000.- Dos habitaciones anticrético Pura Pura cerca Said entrega inmediata.

EN ALQUILER Departamento o piezas sueltas. Buenos Aires 1952, parada de colectivos línea 15 (22-24/T)

NECESITO Pequeño departamento amoblado, completo. Ref. Hotel Avenida, teléfono 22449. Sra. Flores (22-24/T)

NECESITO Departamento dos dormitorios teléfono 83389 (R)

NECESITO DEPARTAMENTO Anticrético de 3 dormitorios, dependencias preferible Zona Miraflores llamar al teléfono 61352 (22-24/T

ANTICRETICO Mixto o alquiler necesito departamento 3 dormitorios, y dependencias, barrios Sopocachi o San Pedro Referencias teléfono 55354 (R).

LUBRAVE, Pérez Velasco 775. Anticrético 4 habitaciones $b. 45.000.- Isaac Tamayo. (24-25/49613)

NECESITO, en alquiler un departamento 2 dormitorios en Sopocachi hasta $b. 2.500.- Teléfono 57577. (24-25/49610)

Varios

Carvajal.- Yanacocha 448.- Tel. 54862.- Departamento calle Ituya por estrenar. Departamentos, anticréticos calle Rodríguez por estrenar dos terrazas. (24-25)

Carvajal.- Yanacocha 448. Departamento calle Bolivar final. Otros departamentos, distintas zonas. (24-25)

ALQUILO DEPARTAMENTO, Quintanilla Zuazo 363. Ref. teléfono 40827.(24-25/49602)

HABITACION Necesito una habitación en alquiler. Preferible en zona central. Ref. Evaristo Valle N° 158. Preguntar por Sra. Angélica (R).

HOTEL ATLANTIC Avenida Armentia 521 teléfono 23342 habitaciones individuales $b. 20.00 edeccando convencional (15-25 VII/48266).

CERAS "JUHO" Fábrica de ceras "Juho" ofrece su producto por mayor y menor. Referencias Pasaje Kuljis 541 (R).

TORTAS NOVIA Teléfono 20433. (19-25/49392)

VENDO Gasómetro con accesorios. Ref. Boquerón N° 1686, teléfono 42568 (22-26/49478)

..CARNET DE IDENTIDAD La Nacional, Colón esquina Ballivián. (25 /26/49627)

..RADICATORIAS La Nacional, Colón esquina Ballivián. (25-26/49627)

..TITULOS DE BACHILLER La Nacional, Colón esquina Ballivián. (25-26/49627)

..CARVAJAL.- Yanacocha 448. Depósitos amplios alquilo zona El Tejar vacíos. (25-26)

..PASAPORTE 48 horas La Nacional, Colón esquina Ballivián. 25-26/49627)

..CERTIFICADO ALODIAL La Nacional Colón esquina Ballivián. (25-26/49627)

..TITULACION TREINTENARIA La Nacional Colón esquina Ballivián (25-26/49627)

..LA NACIONAL tramita pasaportes 48 horas. (25-26/49627)

AGENDA

PRESENCIA Av. Mariscal Santa Cruz - Edif. Esperanza **CENTRAL:** Tel. 40460 - 40463 y 53246 - **GERENCIA:** Tel. 52172. - **PUBLICIDAD:** Tel. 52178 **REDACCION:** Tel. 51998- Casilla 1451- Cajón Postal 3275.

FARMACIAS DE TURNO
DEL 30 AL 25 DE JULIO

WASHINGTON Dr. Washington Velarde Ingavi N° 1027 Tel. 27145 **DIAZ ROMERO** Dra. Luisa de Criales Díaz Romero N° 1431 Tel. 43104, **POTOSI** Dra. **Mary Rivero Tumusis N° 477 Tel. 53243 LA FORTALEZA** Dra. Martha López Colombia N° 1406 Tel. 23151. **ALEMANA** Dr. Walter Iturralde Bolliasrio Salinas 341 **VERACRUZ** Dra. Carmen Ramírez Alto de La Paz. **APOLO** Dra. N.Rojas Av. Buenos Aires (Puente Negro).

FARMACIAS DE TURNO PERMANENTE

OBRAJES, Plaza Franz Tamayo Tel. 82081- Obrajes.- **SAN CARLOS,** Av. República 36 Tel. 26923 Villa Victoria.- **VERA CRUZ,** Av. Antofagasta No. 100 Tel. 39107Alto de La Paz.- **CRISTO REY,** General Lanza 2110 Tel. 27334 Sopocachi Alto.

TELEFONOS DE URGENCIA

BOMBEROS 119. **ASISTENCIA PUBLICA** 118-22111.- **RADIO PATRULLA** 110. **TRANSITO** 26148.- **SAMAPA** 26628-26568.- **ENERGIA** 54357. **TELEFONOS (RECLAMOS)** 115. **INFORMACIONES** 106. **SEÑORITA HORA** 117.- **LARGA DISTANCIA-EXTERIOR** 55907-09.- **INTERIOR** 20602-05.- **HOSPITAL DE CLINICAS CENTRAL** 22821- 22872.- **AASANA** 59333-59310.

FLOTAS

TRANS-SERVICE LTDA. Alto de la Alianza N°. 757 Tel. 43154.- **TRANSPORTES "EL CHAPACO"** Chuquisaca 568 Tel. 40256.- **TRANSPORTES UNIVERSAL** Av. Montes 638 Tel. 22311.- **TRANSPORTES SAMA.** Murillo esq. Graneros Tel. 28462.- **TRANSPORTES PULLMAN BOLIVIA** - Plaza Alonso de Mendoza, teléfono 53858- 23031.- **ANDINO,** Leóncio Lanza 360 Tel. 20471.- **BERMEJO,** Av. Pando 148 Tel. 22981.- **CONTINENTAL,** Av. Montes 623 Tel. 23061.- **COPACABANA,** Av. Montes 620 Tel. 20477- 40461.- **LAURO,** Av. Camacho 1223 Tel. 27677.- **TRANSPORTES PILCOMAYO.** Figueroa esq. Tiquina Tel. 22858.- **ALIAGA,** Av. Montes 700 Tel. 26376.- **URUS,** Bozo 194 Tel. 59793.- **TRANSPORTES SAN CRISTOBAL** Plaza Alexander 196 Tel. 40977- 41076.- **FLOTA YUNGUEÑA,** calle Coroico No. 1577 Tel. 43001.- **TRANSPORTES TARIJA.** Tiquina 27 Tel. 28911. **TRANSPORTES VICTORIA,** Emilio Calderón 362 (Gran Poder) Tel. 56599.- **TRANSPORTES AEREOS.** Urb. Alcalde Mercado de Morales 2706.- **TICHOBUSES KIRQUINCHO,** Bozo 108 Tel. 54612.- **TRANSPORTES MOTO MENDEZ.** Choquiaro 1000 Tel. 23586.- **TRANSPORTES TUMARI,** calle Bozo No. 108 Tel. 40373.- **TRANSPORTES MANCO KAPAC,** calle Tumusi 369 (Hotel Tumusi).- **"DORADO ORIENTAL",** Pullman de lujo Av. Montes 661 Tel. 29844.- **EXPRESO PANAMERICANO LTDA.,** Servicio: Potosí- Sucre- Villazón. Directón calle Bozo No. 107 teléfono 20803.

EMPRESAS AEREAS

LLOYD AEREO BOLIVIANO, Tels. 54649- 53132- 55769- 51155- 51163- 59051.- **LUFTHANSA,** Tels. 20383- 25780- 50499- 59509.- **AEROPUERTO,** Tel. 59151.- **AEROLINEAS ARGENTINAS,** Tel. 50792.- **AVIANCA,** Tels. 43999- 40883.- **AIR FRANCE,** Tels. 51760.- **LAN,** Tel. 28304.- **KLM,** Tel. 42965.- **SWISSAIR,** Tel. 28924.- **PANAM,** Tels. 54117- 41863.- **BOA,** Tel. 26307.- **VARIG,** Tel. 21450.- **ECUATORIANA,** Tel. 54475.- **IBERIA,** Tels. 20270- 24378.- **ALITALIA,** Tel. 23494.- **B.O.A.C.,** Tel. 53561. **CANADIAN PACIFIC,** Tel. 53541. **SOUTH AFRICAN AIRLINES,** Tel. 55541.- **BRITISH CALEDONIAN,** Tel. 55541.

BRANIFF INTERNATIONAL

VENTAS-INFORMES, Tels. 21100- 22105.- **AEROPUERTO,** Tel. 59307.- **CARGA,** Tels. 59025- 59012.- **ESTACION CENTRAL,** Tels. 52510- 53410.- **ESTACION GUAQUI,** Tel. 888.

..COMPRO ARO número 13 cuatro agujeros para Opel 67. Potosí 1140. (25-27/49619)

VENDO Cabina tiamante Nissan. Ref: Calle Alto Beni 1534, Villa Fátima. (23-25/49489)

LICUADORAS 3 velocidades, precios de ocasión. Colombia 432 lado Iglesia. (23-25/49494)

VENDO Adobes Alto Obrajes, entrega inmediata. Ref. teléfono 64943 -64446. (23-25/49485)

..BILLAS Villa Victoria, vendo, cinco mesas nuevas. Virrey Toledo Rojas 298 (25-29/49625)

Cochabamba

..CARVAJAL.- Yanacocha 448. Tel. 54873. Vende lotes Cochabamba, La Chimba Av. Galindo 900 mts. ocasión cercado excelente lugar. (25-26)

Camiri

CHALET EN VENTA Con jardines y árboles frutales en la ciudad de Camiri apta para oficinas o sede social. Referencias teléfono 22740 de horas 12 y 30 a 13 y 30 y de 19 adelante. Casilla 5281 La Paz.

Santa Cruz

EN SANTA CRUZ, vendo Ochóo al por mayor. Ref. casilla No. 1878, teléfono 2753 (18-31/6244)

..VENDO PROPIEDADES Warnes 400 hectáreas, Suárez Chávez 2.600 hectáreas, Cotoca 5485 hectáreas. Teléfono 20433 La Paz. (31/49383)

Justo y Franco

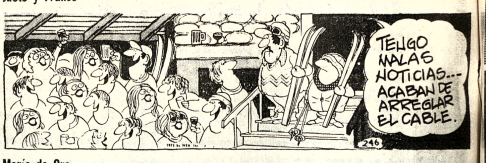

Maria de Oro

Apartamento "C"

Jeff. Cobb

Mark trail

Alfredo

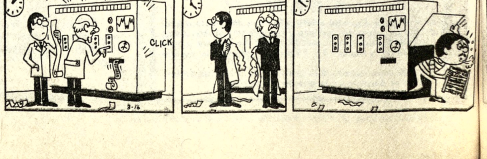

ANUNCIE HOY.. PAGUE DESPUES

PRESENCIA
LE OFRECE UN NUEVO Y PRACTICO SERVICIO

Ordene su AVISO ECONOMICO POR TELEFONO al 52178

Atención: Días ordinarios De 14 a 18.
Sábados, Domingos y Feriados de 15 a 18.

TARIFAS REDUCIDAS EN SERVICIO A LA COMUNIDAD

HOY CINES LIN

TELEVISION BOLIVIANA

PROGRAMACION DEL DIA JUEVES 25 DE JULIO DE 1974

45 Lagarto, tortuga, león
15 La Familia Patridge
50 Conif.
20 Un Extraño en Nuestras Vidas
53 Telenoticioso Boliviano
23 El Santo
23 Sombras tenebrosas.
48 Cierre Emision

16 DE JULIO Tel. 22191

Matinée, Tanda y Noche LUNA DE PAPEL. Mayores de 16 años, además noticiero ESPEJO DE ALEMANIA. Matinée 7.10, 9.10. Tanda y Noche 9.10, 11.10.

6 DE AGOSTO Tel. 23829

Matinée, Tanda y Noche (Sólo para mayores de 18 años). KAMASUTRA. Matinée Platea 7.00, Mezzanine 9.00, Tanda y Noche Platea 9.00, Mezzanine 11.00

UNIVERSO Tel. 12660

Matinée, Tanda y Noche LA BATALLA POR EL PLANETA DE LOS SIMIOS. Matinée Mezzanine 9.10, Platea 7.10, Tanda y Noche Mezzanine 11.10, Platea 9.10.

SCALA Tel. 23535

Matinée, Tanda y Noche LOS CABALLEROS DE LA CAMA REDONDA. Prohibida para menores de 18 años. Noticioso EL MUNDO AL INSTANTE. Matinée 7.10, 9.10, Tanda y Noche 9.10, 11.10.

LA PAZ Tel. 53812

Matinée, Tanda y Noche ME GUSTA ESA CHICA. Noticioso EL MUNDO AL INSTANTE. Matinée 7.10, 9.10, Tanda y Noche 9.10, 11.10

PARIS Tel. 29701

Matinée, Tanda y Noche DONDE MUEREN LAS LEYENDAS. Matinée, Tanda y Noche 7.10.

TEATRO MONJE CAMPERO Tel. 23333

Matinée, Tanda y Noche Estreno EL TERRIBLE MISTERIO en technicolor. Matinée 9.10, 5.60, Tanda y Noche 11.10, 6.10.

[illegible]SLA Tel. 53803

Matinée, Tanda y Noche LOS SECRETOS DE LA COSA NUESTRA. (Prohibida menores de 18 años). Matinée 9.00, 7.00, Tanda y Noche 11.00, 9.00

PRINCESA Tel. 51821

Matinée AEROPUERTO, Tanda y Noche LAS PIRAÑAS AMAN EN CUARESMA. (Prohibida menores de 21 años). Matinée, Tanda y Noche 6.00, 5.00, 4.00.

MIRAFLORES Tel. 53159

Matinée, Tanda y Noche dobles OPERACION DRAGON y EL CAMINO DE LA VERDAD. Matinée 5.10, Tanda y Noche 5.60.

BOLIVAR Tel. 25051

Matinée MANDAMIENTOS PARA UN GANSTER. Tanda y Noche EL TRIANGULO DEL AMOR. Censura mayores de 21 años.

VARIEDADES Tel. 24071

Matinée doble LA TIERRA DE NADIE y CATLOW. Tanda y Noche EL MILAGRO DE LA VIDA y CATLOW. Matinée 4.60, 3.60, Tanda y Noche 5.10, 3.60.

MURILLO Tel. 52647

Matinée, Tanda y Noche estreno doble TITANES EN EL RING y UNA NOCHE ESCALOFRIANTE, estreno. Matinée 5.10, 3.60, Tanda y Noche 5.60, 4.10.

ABAROA Tel. 50252

Matinée, Tanda y Noche LA CELADA y PISTOLERO PROFESIONAL. Matinée Platea 5.00, 3.50, Tanda y Noche 5.50, 4.00

MEXICO Tel. 26867

Matinée, Tanda y Noche LA VIDA DE CHUCHO EL ROTO y YO SOY CHUCHO EL ROTO. Matinée 5.00, 4.00, Tanda y Noche 5.50, 4.50.

ESMERALDA Tel. 52154

Matinée, Tanda y Noche funciones dobles LA TEXANA Y LOS HERMANOS PENITENCIA y KILL. Prohibida para 18 años. Matinée 5.10, Tanda y Noche 5.60.

NOBEL Tel.

Matinée, Tanda y Noche MELODY. Matinée, Tanda y Noche 6.10.

IMPERIO Tel. 10451

Matinée y Tanda doble DUELO DE DRAGONES y LOBO BASTARDO. Noche doble DUELO DE DRAGONES y RASPUTIN. Matinée 5.00, 3.50, Tanda y Noche 5.50, 4.00

CENTER Tel. 22026

Matinée doble LA REINA DE LOS VIKINGOS y EL PADRE DIABLO, Tanda y Noche doble CELOS ESTILO ITALIANO y EL CLAN SICILIANO. Matinée 4.20, 3.70, Tanda y Noche 5.30, 4.20

ILLIMANI Tel. 42755

Matinée doble MACHO CALLAHAN y LA RUTA DEL PELIGRO. Tanda y Noche doble MACHO CALLAHAN y LA HISTORIA DE CRISTINE JORGENSEN. Matinée 2.60, Tanda y Noche 3.60.

BUSCH Tel. 53691

Matinée y Tanda LA DAMA Y EL VAGABUNDO y LUCHA DE GIGANTES, Noche LUCHA DE GIGANTES y RATAS DEL AMOR.

Hoy en la historia

POR THE ASSOCIATED PRESS

Hoy es jueves 25 de julio, día 206 de 1974. Faltan 159 para terminar el año.

EN UN DIA COMO HOY

1515 - Diego Velázquez funda San Cristobal de La Habana.

1524 - Pedro de Alvarado funda la ciudad de Guatemala.

1554 - María I. Tudor, Reina de Inglaterra, se casa con el futuro Rey Felipe II de España.

1567 - Diego de Losada funda Santiago de León de Caracas.

1580 - Un ejército español invade Portugal, que conquistará.

1794 - Perece guillotinado en París el poeta Andrea Chenier.

1797 - Napoleón hace su entrada triunfal en El Cairo.

1819 - Batalla del Pantano de Vargas, Colombia, precursora de la total independencia de la Nueva Granada.

1898 - Las fuerzas norteamericanas conquistan Puerto Rico.

1900 - Estreno de la nueva versión del Himno Nacional Peruano.

1901 - La asamblea constituyente cubana aprueba la Enmienda Platt, que limitará hasta 1933 en favor de Estados Unidos la independencia y soberanía de la isla.

1952 - Puerto Rico se constituye en estado libre asociado de la unión norteamericana.

1963 - Estados Unidos, la Unión Soviética y Gran Bretaña concluyen el tratado que prohibe las pruebas nucleares en la atmósfera, el espacio o bajo el agua.

1968 - El Papa Paulo VI prohibe a los católicos todo método artificial de control de la natalidad.

PENSAMIENTO DE HOY: El matrimonio es cosa muy buena, pero es un error transformarlo en hábito - W. Somerset Maugham, escritor inglés (1874 - 1965).

Kissinger pidió la aprobación de fondos destinados a Latinoamérica

WASHINGTON, JUL 24 (AFP).- El Secretario de Estado Henry Kissinger, pidió hoy aquí al congreso la aprobación de los fondos de 767,5 millones de dólares que Estados Unidos se propone a dedicar a la América Latina durante el año fiscal 1975.

En un testimonio ante una subcomisión senatorial Kissinger también hizo un llamamiento a favor de la adopción por el congreso de un sistema de preferencias tarifarias generalizadas.

"La interdependencia económica entre los paises del mundo nos ha llevado a la decisión de elaborar un nuevo programa de cooperación en las Américas", dijo Kissinger.

"La iniciativa de este esfuerzo procede de la América Latina y el diálogo que hemos entablado con nuestros amigos del sur ha abierto el camino a nuevas y fructíferas relaciones en este hemisferio", dijo.

Insistiendo en la reciprocidad del cometido comun, el secretario de estado agregó:

"En la medida que Estados Unidos piensa beneficiarse con lazos estrechos en las Américas, nosotros hemos que contribuir con medidas concretas a la creación de tales lazos".

De los recursos de 767,5 millones de dólares 267,5 millones de dólares son destinados a programas bilaterales de ayuda y 500 millones constituyen la contribución de Estados Unidos al Banco Interamericano de Desarrollo (BID).

La intervención de Kissinger ante la subcomisión senatorial coincide con el estudio anual de la política económica estadounidense actualmente llevado a cabo por la CEPCIES (Comisión Ejecutiva Permanente del Consejo Interamericano Económico y Social).

Un alto funcionario norteamericano informó hoy ante esa comisión que la ayuda bilateral de Estados Unidos será destinada casi exclusivamente a los países latinoamericanos de menor desarrollo.

John E. Murphy, administrador adjunto de la AID (Agencia para el Desarrollo Internacional) también dijo que del total de los 267,5 millones de dólares, 128 millones, es decir casi la mitad, están destinados a la producción de alimentos y la nutrición en latinoamérica.

Notificación al personero legal DE PROVEEDORA FAMILIAR

EDICTO

La Dra. Dora Villarroel de Lira, Juez Instructor 3o, en lo Civil de la Capital, etc.

HACE SABER: al público en general que: dentro del juicio ejecutivo seguido por el BANCO DEL ESTADO contra LILY C. de MONJE y PROVEEDORA FAMILIAR E. AGUILERA, sobre cobro de pesos.- ($b. 10.000.-) se ha dispuesto lo que a continuación se transcribe.- MEMORIAL DE DEMANDA DE FOJAS CINCO.- Señor Juez Instructor en lo Civil.- Inicia acción ejecutiva.- Otrosíes.- Mario Rada Andulce, por el Banco del Estado, en mérito al poder bastante que acompaño y que acredita mi personeria en el presente juicio a Ud. con todo respeto digo:- En base de la letra de cambio debidamente protestada que acompaño a fs. 1ra. bajo conminatorias de Ley.- LILY C. de MONJE, por la suma liquida y exigible de DIEZ MIL PESOS BOLIVIANOS.- ($b. 10.000.-), bajo protesto de abonar justos y legitimos pagos.- Por consiguiente, de conformidad a lo dispuesto por los Arts. 437 y 438 del Pdto. Civil, solicito a Ud. se sirva dictar auto de solvendo ordenando al ejecutado pagar la suma adeudada en el término de tercero dia, el capital, intereses legales, gastos y costas del juicio. Sin perjuicio se libre mandamiento de embargo sobre los bienes propios de la ejecutada.- Otrosí.- Se cite y emplace al personero legal de PROVEEDORA FAMILIAR E. AGUILERA, para que comparezca ante su Juzgado a objeto de reconocer las firmas y rúbricas que tiene estampada en el anverso y reverso de la referida letra de cambio, bajo conminatorias de Ley.- Otrosí.- 2- Se oficie a todos los Bancos locales a objeto de que procedan a la retención de fondos o valores que pudiera tener la ejecutada, y sea hasta cubrir el monto de la ejecución, más intereses legales, gastos y costas del juicio.- Otrosí.- 3- Señalo domicilio, la División Jurídica del Banco del Estado, Potosí, esq. Ayacucho.- Es cuanto solicito.- La Paz, 2 de febrero de 1973.- Firma.- Santiago Mollinedo.- abogado.- Firma.- Mario Rada.- por el Banco del Estado.- AUTO DE SOLVENDO QUE LE SIGUE A FOJAS SEIS.- Sello del Juzgado.- A 28 de febrero de 1973.- Vistos; La letra de cambio debidamente protestada que se acompaña a fs. 1ra, la personeria de las partes, la protesta que se hace de abonar justos y legitimos pagos, notifíquese personalmente a Lily C. de Monje, para que dentro del tercero dia, dé y pague al Banco del Estado, la suma liquida y exigible de $b. 10.000.- (DIEZ MIL PESOS BOLIVIANOS), más intereses gastos y costas del juicio. Sin perjuicio líbrese el mandamiento de embargo contra los bienes propios del ejecutado, todo de conformidad a los Arts. 437 y 438 del Pdto. Civil.- Otrosí.- 1ro.- Cítese y emplácese al personero legal de PROVEEDORA FAMILIAR E. Aguilera, para que al dia siguiente hábil de su legal citación personal a horas, 15 y 30, comparezca al Juzgado a objeto de reconocer sus firmas y rúbricas que tiene estampada en la letra de cambio de fs. 1ra. bajo conminatorias de Ley.- Otrosí.- 2.- Ofíciese a los Bancos de la localidad al fin solicitado.- Otrosí.- 3.- Por señalado el domicilio.- Firma.- Mario Agramont S. Juez del Juzgado 3o de Instrucción en lo Civil.- Firma.- Martha Michel Cortez.- Actuaria del Juzgado 3o de Instrucción en lo Civil.- MEMORIAL DE FOJAS DOCE.- Señor Juez Instructor 3o en lo Civil.- Acompaña edicto.- Otrosí.- Se formalice demanda.- Leonardo Lizón A, por el Banco del Estado, antes Depto. Bancario del Banco Central de Bolivia en el juicio ejecutivo seguido contra LILY C. de MONJE y PROVEEDORA FAMILIAR, sobre cobro de pesos, a Ud. respetuosamente digo:- En fecha 16 de abril de 1974, se ha notificado con el memorial y proveido de reconocimiento de firma y rúbrica en rebeldia mediante edictos por lo que solicito a Ud. se sirva adjuntar a sus antecedentes.- Otrosí.- Por lo manifestado anteriormente, solicito a Ud. se sirva señor Juez, notificado que ha sido conforme se indica, se sirva formalizar la demanda, en base de la letra de cambio, de fs. 1ra. existiendo su liquidez y exigibilidad y de plazo vencido se amplie la demanda en contra del garante o personero legal de PROVEEDORA FAMILIAR, por la suma de $b. 10.000.- (DIEZ MIL PESOS BOLIVIANOS), bajo protesto de abonar justos y legitimos pagos:- Por consiguiente, de conformidad a lo dispuesto por el Art. 437 y 438 del Pdto. Civil, solicito a Ud. se sirva dictar auto de ampliación de demanda, ordenando al ejecutado mencionado para que dentro del término de tercero dia, dé y pague al Banco del Estado, el capital, intereses, gastos y costas del juicio.- Sin perjuicio se libre el mandamiento de embargo contra los bienes propios del deudor, hasta que cancele el monto ejecutado, baje conminatorias de Ley.- Será Justicia, etc.- La Paz, 9 de mayo de 1974.- Firma.- Santiago Mollinedo.- abogado.- Firma.- Leonardo Lizón.- Por el Banco del Estado.- AUTO QUE LE SIGUE.- Sello del Juzgado.- A 5 de junio de 1974.- A sus antecedentes.- Al otrosí.- Vistos; Se amplie la demanda, de fs. 5, y el auto de solvendo, de fs. 6, contra el personero legal de PROVEEDORA FAMILIAR, a cuyo efecto, notifíquese para que dentro de tercero dia, dé y pague al Banco del Estado, la suma de Diez Mil Pesos Bolivianos ($b. 10.000.-), más intereses legales, bajo apercibimiento de costas. Sin perjuicio líbrese mandamiento de embargo sobre los bienes propios del ejecutado, hasta el monto adeudado, todo de conformidad a los Arts. 437 y 438 del Pdto Civil. EL y el auto de solvendo de fs, 6, corre y vale.- Firma.- Dra. Dora Villarroel de Lira.- Juez del Juzgado 3o. de Instrucción en lo Civil.- Firma.- Martha Michel Cortez.- Actuaria del Juzgado 3o. de Instrucción en lo Civil.- MEMORIAL DE FOJAS DIECISEIS.- Señor Juez Instructor 3o. en lo Civil.- Pide notificación por edictos.- Leonardo Lizón A., por el Banco del Estado, en el juicio ejecutivo seguido contra LILY C. DE MONJE y PROVEEDORA FAMILIAR, sobre cobro de pesos, a Ud. respetuosamente digo:- De acuerdo a las representaciones del Oficial de Diligencias del Juzgado y de la Policia Judicial, solicito a Ud. se sirva ordenar se notifique al personero legal de PROVEEDORA FAMILIAR, mediante edictos publicados en la prensa local, de conformidad a lo dispuesto por el Art. 141 del Pdto. Civil, y sea con la demanda, auto de solvendo, memorial de ampliacion de demanda, auto de ampliación que le sigue, el pte. memorial y su respectiva providencia.- Será Justicia, etc.- La Paz, 17 de julio de 1974.- Firma.- Juan Mendieta.- abogado.- Firma.- Leonardo Lizón A.- por el Banco del Estado.- AUTO QUE LE SIGUE.- Sello del Juzgado.- A 19 de julio de 1974.- Vistos: Las representaciones del Oficial de Diligencias del Juzgado y de la Policia Judicial, notifíquese al personero legal de PROVEEDORA FAMILIAR, de conformidad al Art. 141 del Pdto. Civil.- Firma.- Dra. Dora Villarroel de Lira.- Juez del Juzgado 3o. de Instrucción en lo Civil.- Firma.- Martha Michel Cortez.- Actuaria del Juzgado 3o. de Instrucción en lo Civil.-

Es librado en la ciudad de La Paz, a los veintidós dias del mes de julio de mil novecientos setenta y cuatro años.

P.O. del Sr. J. 3o. de I. en lo C.

Sello: MARTHA MICHEL CORTEZ- Actuaria del Juzgado 3ro. de Instrucción en lo Civil LA PAZ, BOLIVIA.

"DISAS" ES SIMBOLO DE UN BUEN ESPECTACULO

"LA BATALLA DEL PLANETA DE LOS SIMIOS"

LA QUINTA LA ULTIMA LA MAS ESPECTACULAR Y BRUTAL.....

DISAS

20th CENTURY-FOX PRESENTS AN ARTHUR P. JACOBS PRODUCTION "BATTLE FOR THE PLANET OF THE APES" STARRING RODDY McDOWALL CLAUDE AKINS NATALIE TRUNDY SEVERN DARDEN LEW AYRES PAUL WILLIAMS AND JOHN HUSTON as the Lawgiver DIRECTED BY J. LEE THOMPSON PRODUCED BY ARTHUR P. JACOBS ASSOCIATE PRODUCER FRANK CAPRA JR. SCREENPLAY BY JOHN WILLIAM CORRINGTON & JOYCE HOOPER CORRINGTON STORY BY PAUL DEHN BASED UPON CHARACTERS CREATED BY PIERRE BOULLE MUSIC BY LEONARD ROSENMAN

HOY SOBERBIO ESTRENO CineUNIVERSO

¡LA OBRA ESCRITA HACE 2000 AÑOS, EL CINE LA REVELA HOY EN FORMA AUDAZ Y ATREVIDA...!

Kamasutra (EL ARTE DE AMAR)

BRUNO DIETRICH · BARBARA SALIONE · PERSIS KHAMBATTA

TECHNICOLOR MAYORES DE 18 AÑOS

2a. SEMANA Cine 6 de AGOSTO

ATENCION SUCRE: DESDE HOY PARA USTEDES EL ESTRENO ESPECTACULAR, GENIAL, GRANDIOSO, BELLO.....

Se creía un Dios..Actuaba como el Diablo.. Pero no era más que un Hombre

Marlon Brando

PARAMOUNT PICTURES PRESENTA el Padrino

Cinema International Corporation

HOY GRANDIOSO ESTRENO CINE LIN de SUCRE

HOY CINE MURILLO MATINEE- TANDA - NOCHE DOBLE

¡EL MAS FABULOSO Y EMOCIONANTE ESPECTACULO PARA GRANDES Y CHICOS!

¡LOS IDOLOS DEL MOMENTO EN SU PRIMERA PELICULA ARGUMENTADA!

Technicolor

Carlitos SCAZZIOTTA · YOLANDA EL VASCO Ruben MATTOS · CAROLINA · LA MOMIA

TITANES EN EL RING

El Caballero ROJO · MARTIN KARADAGIAN

Dirección LEO FLEIDER

ES OTRO IMPACTO DE INCOFISA-Ltda.

¡LO QUE NUNCA VIERON SUS OJOS EN MATERIA DE HORROR Y DE TERROR!

¡ERAN MOMENTOS DE PAVOR TOTAL, MAS ESCALOFRIANTES QUE LA MAS INVEROSIMIL PESADILLA...!

DESTRUCCION Y PANICO EN

UNA NOCHE ESCALOFRIANTE

STUART WHITMAN · JANET LEIGH · RORY CALHOUN

OTRO IMPACTO DE INCOFISA

¡Evite el SOBREPESO de la OBESIDAD

APETINIL

UN NUEVO MODERADOR DEL APETITO

Representante exclusivo para Bolivia; La Paz "ANDIN LTDA." Telf. 43084 Cas. 6127

MEDIAL Ginebra-Suiza

EL PASADO

SIEMPRE EN EL

PRESENTE

CON IMAGEN PROFESIONAL

PRODUCTOS Kodak PELICULAS

PRODUCTOS QUIMICOS Y ACCESORIOS

papel fotográfico

PRODUCTOS Kodak

PARA FOTOGRAFIAS EN BLANCO ~ NEGRO Y COLOR

CASA KAVLIN SA

Potosí 1130

Cía. Boliviana de Publicidad

A LA OPINION PUBLICA Y AL GOBIERNO NACIONALISTA

Ante el atentado contra la economía de 540 familias mineras que los tramitadores locales de la firma extranjera ''IMBOLSA LTDA.'' pretenden llevar a cabo, la Cooperativa Minera Bolsa Negra somete a la consideración de la opinión pública y del Gobierno Nacionalista los siguientes hechos

1.- LA AFIRMACION PUBLICA DE IMBOLSA LTDA., EN SENTIDO DE QUE SU PROYECTO FUE PROCESADO POR EL INI PARALELAMENTE A NUESTRO PROYECTO, ES TOTALMENTE FALSA. Nuestro estudio fue presentado a dicho Instituto el año 1972 y aprobado el 29 de agosto de 1973. El estudio de IMBOLSA LTDA. se presentó en 1973 y obtuvo aprovación el 28 de mayo de 1974. Demostramos así el primer engaño de la carta publicada por IMBOLSA los días 19 y 20 del presente mes en la prensa local.

2.- El pretender que nuestro gobierno nacionalista dé prioridad y protección al capital privado nacional, es actuar en función de patria, más aún considerando que en nuestro proyecto se está arriesgando el esfuerzo de toda una vida de 540 humildes trabajadores mineros y sus familias. Esta nuestra posición es aún más fuerte, al demostrar a las autoridades correspondientes como lo estamos haciendo, que el mercado local no es suficiente para dos industrias. Basta señalar que los requerimientos de embase de todo el sector minero no sobrepasa actualmente de tres millones de sacos por año y sólo nuestra fábrica tendrá una capacidad para producir 4.5 millones de sacos por año.

3.- IMBOLSA LTDA. NO ES UNA INVERSION MIXTA BOLIVIANO-JAPONESA COMO FALSAMENTE SEÑALA SU CARTA HECHA PUBLICAMENTE. Su capital social tiene la siguiente estructura

Nichimen Co. Ltda. (Japón)	$us. 160.000.- 40%
Chucku Sen Kogyo Co. Ltd. (Japón)	40.000.- 10%
Nitto Bolivian Mining Co. (Japón)	80.000.- 20%
Hugo Ochiay Terano	80.000.- 20%
Eduardo Ochiay Terano	20.000.- 5%
Michiaki Kato Takahashi (Japón)	20.000.- 5%
	$us. 400.000.- 100%

De acuerdo al INI y A LA CLASIFICACION DE LA DECISION 24 DEL ACUERDO DE CARTAGENA, IMBOLSA ES UNA EMPRESA NETAMENTE EXTRANJERA, ya que el 75% de su capital está aportado por empresas y personas extranjeras.

4.- Otra vez es completamente falsa la afirmación de IMBOLSA al señalar que al poner en marcha nuestro proyecto buscamos el monopolio del mercado de sacos para envase. DE SER ASI, DESDE UN COMIENZO HUBIESEMOS CONDICIONADO NUESTRA INVERSION A UNA RESOLUCION GUBERNAMENTAL PROHIBIENDO LA IMPORTACION DE SACOS Y EL ESTABLECIMIENTO DE INDUSTRIAS COMPETITIVAS. No nos habría resultado difícil tomar esa posición, ya que en el INI existía el antecedente de una empresa brasilera que condicionaba su inversión a una liberación arancelaria para importar el material tejido por un período de dos años, para recién al cabo de 5 años tener un proceso integrado, como el que nosotros tendremos funcionando hasta fin de año, el cual incluye la fabricación del hilo hasta la confección de los sacos.

5.- Competencia por definición se da cuando ninguna de las empresas participantes en el mercado puede maniobrar el mismo para provecho suyo. INCLUSO LOS PAISES MAS DESARROLLADOS COMBATEN ESTAS SITUACIONES CON LAS LEYES ''ANTI-TRUST''.

Este no es el caso de IMBOLSA al considerar la magnitud de las tres empresas que la constituyen. Basta indicar que una de ellas, la Nichimen Co., Ltd. es parte del gigante complejo financiero Toyo Oil Development Corporation y como tal podrá jugar en el mercado nacional como mejor le plazca con la obtención y fijación de precios de materia prima, financiamiento, tecnología e incluso equipo o maquinaria ya amortizada.

Indicativamente, tenemos que IMBOLSA LTDA. a través de la inversión de la Nichimen en el grupo Toyo, esta directamente vinculada con los siguientes gigantes de la industria Japonesa

En el campo de la Petroquímica con Marutzen Oil Co., Ltd. y la Kansai Oil Co., Ltd. (dos de los más grandes productores Japoneses de la materia prima que nuestra planta requerirá) .

En el campo de la Energía con Kansai Electric Power Co. y con Osaka Gas Co. Ltd.

En la industria Textil y Química con Teijin Ltd., Ube Industries Ltd. y Unitika Ltd.

En la fabricación de buques con la Hitachi Shipbuilding and Engineering Co. Ltd.

En la banca con el Bank of Tokyo, con Toyo Trust and Banking Co. con The Bank of Kobe, con The Daiwa Bank y otros más.

Además de ser socia de las anteriores empresas, la Nichemen, tiene inversiones directas con las siguientes empresas petroleras y petroquímicas

- Alaskan Petroleum Development Co. Ltd.
- Arabian Oil - Oil Co., Ltd.
- Egyptian Petroleum Development Co. Ltd.
- Overseas Petroleum Corporation.

Sería muy largo continuar detallando todas las vinculaciones de una sola de las empresas que forman IMBOLSA, para demostrar que de ninguna manera podrán ofrecer una competencia leal, es decir en igualdad de condiciones.

POR OTRO LADO, MAL PODRIAMOS HABER PLANIFICADO NUESTRA INDUSTRIA EN BASE A UN MONOPOLIO DE MERCADO, CUANDO EXISTEN INDUSTRIAS EN EL PAIS COMO TEXORSA, GRIGOTA, LA PAPELERA, PLASTIX Y PLASTOFORM QUE SUMINISTRAN SACOS AL SECTOR AGRICOLA. Estos son los industriales con los cuales tendremos que competir, puesto que nuestra producción sobrepasará los requerimientos del sector minero como estamos demostrando a las autoridades correspondientes, aún sin considerar la próxima instalación de fundiciones y plantas de volatilización, reduciendo a un mínimo el mercado minero para sacos.

Fuera del campo técnico es importante señalar los siguientes aspectos desafortunadamente traídos a nuestra mente por IMBOLSA

1.- LAS UTILIDADES DE NUESTRO PROYECTO QUEDARAN EN BOLIVIA y servirán para generar nuevas industrias de los trabajadores mineros, MIENTRAS QUE LAS UTILIDADES DE IMBOLSA LTDA. SERAN REMITIDAS AL EXTERIOR, aun, cuando la supuesta inversión del grupo que se llama nacional no estuviese de acuerdo.

2.- El proyecto de IMPALBOL está realizando sin ningún aval ni riesgo por parte del Estado. El crédito que hemos obtenido de un banco privado está garantizado por nuestra maquinaria, equipo y herramientas de trabajo, además de nuestros pequeños patrimonios personales, PERO SOBRETODO, HEMOS HIPOTECADO EL NOMBRE DE LA COOPERATIVA MINERA BOLSA NEGRA Y POR ENDE EL DE TODOS LOS TRABAJADORES MINEROS.

3.- La afirmación hecha por los tramitadores de IMBOLSA, en sentido que al proteger nuestra inversión estamos atentando contra la inversión extranjera, queda desvirtuada, porque es cabalmente el banco más grande del mundo el que nos ha financiado. EL BANCO, AL CONCEDERNOS UN PRESTAMO LO HA HECHO BAJO UN ESQUEMA MAS EVOLUCIONADO DE INVERSION EXTRANJERA, ES DECIR NO INVIRTIENDO DIRECTAMENTE DONDE EL INCIPIENTE CAPITAL NACIONAL PUEDE INCURSIONAR PARA BENEFICIO PROPIO. Con este mismo espíritu sugerimos que el Supremo Gobierno invite a las empresas que forman el grupo Toyo Oil Development Corporation a que inviertan en proyectos que el país los necesita especialmente para aprovechar las asignaciones del Pacto Andino y que el capital nacional no está en capacidad de hacerlo.

4.- Sobre la desprendida asistencia técnica que los señores de IMBOLSA nos ofrecen nos permitimos hacerles las siguientes preguntas:

Por qué con esta tecnología no implementaron su proyecto que desde hace décadas era tan atractivo? Si los gestores de IMBOLSA hubiesen tomado la iniciativa, nosotros humildes inversionistas hubiésemos retrocedido oportunamente al conocer la existencia de un proyecto paralelo.

En este sentido cabe preguntar a los gestores de IMBOLSA que también son dueños de una industria que tiene un virtual monopolio en la fabricación de calaminas en el país, por qué, teniendo tan avanzada tecnología a su alcance y pese a sus muchos años de funcionamiento se limitan a un simple proceso de importar planchas de acero, darles un baño de zing y corrugarlas?

5.- Sobre la grave acusación que nuestros ''leales competidores'' han hecho pública en sentido de que hemos adquirido una ''planta desmantelada y rechazada por Corea'', como propietarios hemos dispuesto que el Directorio de IMPLABO transmita esta denuncia a nuestros proveedores Nissho-Iwai Co. Ltd., y a la Embajada del Japón en esta ciudad, en vista de que nuestro contrato de adquisición especifica la compra de maquinaria flamante y el contrato está respaldado por una fuerte garantía bancaria.

6.- Referente a los otros puntos de la citada carta de IMBOLSA Ltda. donde se nos acusa de atentar contra la paz social existente en el país no juzgamos necesario ni considerarlos, por tener estos un carácter de provocación política. Al respecto reiteramos que para hacer valer nuestros derechos ciudadanos, no tenemos que recurrir a actos que causan repudio en nuestra sociedad. Nos basta nuestra fuerza moral respaldada por 50,000 trabajadores mineros de nuestro país. También al haber planteado los tramitadores de IMBOLSA LTDA., el asunto de la estabilidad interna del país, nos corresponde formular la siguiente pregunta: QUIENES PUEDEN CREAR MAS ESTABILIDAD AL PAIS? LOS DOS O TRES GESTORES DE IMBOLSA LTDA. QUE SE LIMITARAN A EXPORTAR SUS UTILIDADES, O LAS 540 FAMILIAS MINERAS QUE HEMOS INVERTIDO EL AHORRO DE TODAS NUESTRAS VIDAS EN UNA EMPRESA PRIVADA BOLIVIANA?

El respecto vale reiterar nuestra firme convicción de que con la implementación de nuestra industria hemos planteado al país una moderna fórmula para crear riqueza nacional y distribuirla más equitativamente dentro del marco de la actividad empresarial privada.

SI A ESTO LOS SEÑORES DE IMBOLSA LTDA. LLAMAN ''SOLO UNA ETIQUETA SOCIAL'', NOSOTROS LOS EMPLAZAMOS A QUE NOS DEN LA FORMULA PARA AUMENTAR LA JUSTICIA SOCIAL DE NUESTRO PAIS.

Finalmente hacemos llegar a nombre de las 540 familias mineras que forman esta Cooperativa nuestro agradecimiento público a los señores Ministros de Trabajo, de Minería y Metalurgia, de Industria y Comercio por su ofrecimiento de apoyar nuestro proyecto. De igual manera agradecemos a nuestro ente matriz LA FEDERACION SINDICAL DE TRABAJADORES MINEROS DE BOLIVIA por su compromiso para defender nuestra causa que es también la de todos los trabajadores bolivianos.

Asimismo extendemos nuestro saludo Nacionalista al EXCMO. SEÑOR PRESIDENTE DE LA REPUBLICA GRAL. HUGO BANZER SUAREZ, nombrado padrino de nuestra fábrica en la visita que le efectuamos el 25 de junio del año pasado.

La Cooperativa Minera Bolsa Negra seguirá adelante hasta conseguir su meta trazada de buscar el desarrollo económico y social del país a través de su esfuerzo y trabajo propio.

P. COOPERATIVA MINERA
BOLSA NEGRA LTDA.

Humberto Laura Ari, Presidente Administrativo; José Morales Vargas, Secretario General; Carlos Vargas Laura, Vocal; Mario Sossa Pérez, Representante de Base; Teodocio Castellón, Representante de Base; César Andrade Catacora, Representante de Base; Néstor Castro Mollinedo, Representante de Base; René Anze Nogales Representante de Base; Damián Tarquila Escóbar, Representante de Base.

"La naranja mecánica" se proyectó en fútbol

PARIS, Jul. 24 (AFP) - "influjo holandés o fútbol rey".

Este es, para la mayoría de los especialistas europeos del cuero, el dilema planteado en el viejo continente ante la inusitada e intensísima nueva temporada del esférico, apenas tres semanas después de un mundial ilustrado por la proyección universal de la "Naranja Mecánica".

La opinión más generalizada imperante en este lado del Atlántico señala que de pasar por alto el ejemplo holandés convendrá resignarse "al fútbol de papá".

Las oportunidades de "avanzar" serán numerosas en el frente futbolístico europeo.

Aparte los tradicionales campeonatos nacionales, cuyo comienzo en ciertos países está previsto al mismo tiempo que el presidero mes de agosto, la nueva temporada programará tres torneos continentales con intervención de un total de ciento cuatrisieis clubes, los mejores, sembrados en la copa de campeones, la recopa y la copa de la UEFA (Unión Europea).

Además, la intensa temporada 1974-1975 señalará la brigada de la quinta edición de la copa de Europa por naciones, a la que intervendrán treinta países divididos en ocho grupos de cuatro.

Esta competencia futbolística continental puede brindar toda una serie de posibilidades de desquite tras el reciente mundial, a la par que buen número de enfrentamientos inéditos de alto nivel.

Por ejemplo, en el grupo quinto de la copa por naciones están sembrados el innovador seleccionado de Holanda, la revelación polaca y esa "squadra azzurra" en busca de nuevas fórmulas para seguir navegando tras el naufragio de Alemania. Esta serie la completa el modesto equipo de Finlandia.

En el grupo uno, Inglaterra forma junto a otros tres países que estuvieron ausentes en las canchas del décimo mundial: Checoslovaquia, Portugal y Chipre.

Alemania, campeona del mundo, campeona de Europa de clubes con el Bayern Munich, campeona de Europa desde 1972, defenderá este título en la primera ronda contra Bulgaria, Grecia y Malta.

Con el orgulloso Sir Alf Ramsey desbancado de la selección, Inglaterra iniciará tal vez una nueva era.

Yugoslavia competirá en la copa por naciones con la mundialista Suecia, que la doblegó en Alemania, Irlanda del Norte y Noruega.

El fútbol yugoslavo es actualmente el mayor exportador de técnicos y jugadores de toda Europa.

Miljan Miljanic, responsable de la selección mundialista yugoslava, es el nuevo director técnico del Real Madrid. Su adjunto Ciric es el sucesor de Alfredo Di Stefano en la banca del Valencia. Otro técnico yugoslavo, Milorav Pavic se ha hecho cargo del Benfica de Lisboa. Su compatriota Boskov ejercerá el mismo cargo en un cuadro... holandés, el de La Haya.

Lo menos que se puede decir es que tanta exportación no corresponde en modo alguno a la "producción" yugoslava en Alemania; para muchos una de las más defraudadoras si tenemos en cuenta las previas ambiciones mundialistas manifestadas por los balcánicos.

Invitan a Bolivia a Campeonato de Pesca

La Confederación Brasileña de Deportes cursó una invitación a la Federación Boliviana de Caza y Pesca, para que una representación nacional concurra al décimo Campeonato Sudamericano de Pesca y Lanzamiento que se realizará del 4 al 11 de Noviembre en Cabo Frío, Estado de Río de Janeiro, Brasil.

Los organizadores del certamen correrán con los gastos de alojamiento y transporte interno para delegaciones integradas por trece personas.

El texto de la invitación, ha sido circulado a todas las afiliadas a la Federación Nacional para que se pronuncien en un término prudencial a fin de organizar el equipo boliviano para esta competencia en la cual participarán varios países sudamericanos.

Entre tanto, el Club de Caza y Pesca La Paz para cumplir con el amplio programa de actividades que se ha impuesto, procedió a la renovación de su Directorio, el mismo que ha quedado conformado por los siguientes miembros:

Presidente, Gral. Alberto Paz Soldán, vice-Presidente, Dr Roberto Staszesky, Secretario general, Alfredo Schuab, Tesorero, Yecid Aliaga; Past-presidente, Guillermo Salvietti y los vocales Mario y Anselmo Salvietti, Eduardo del Castillo, Ricardo Roberts y Jorge Nuñez de Arco.

Preparan boletín sobre los VIII Bolivarianos

- En los próximos días el Comité Organizador de los Juegos Bolivarianos a realizarse en el país en 1977 pondrá en circulación un boletín-revista en el cual se consignará la labor que se viene cumpliendo y se cumplirá en el campo de la infraestructura deportiva nacional.

La publicación contendrá importantes datos en torno a los gastos que se realizarán en la construcción y la remodelación de las obras deportivas programadas en los diferentes departamentos del país.

Se sabe que el boletín-revista está virtualmente concluído y que circulará en número de 500 aproximadamente.

SILENCIO

Personeros del Comité Olímpico Boliviano y del Comité Organizador de los Bolivarianos no se pronunciaron en forma oficial --hasta ahora-- en torno a la postergación del arribo de los instructores alemanes a nuestro país. Como PRESENCIA hizo saber en forma primicial, los alemanes, en vez de arribar el 28 del presente lo harán entre noviembre de este año o abril del próximo.

Los instructores alemanes dictarán una serie de cursillos deportivos tanto en esta ciudad como en Cochabamba.

Colombia pedirá sede

BOGOTA (AP).- Colombia pedirá en Montevideo la sede del Campeonato Suramericano de Tenis, categoría de mayores, correspondiente a 1975.

En Montevideo actualmente se desarrolla el Suramericano para juveniles.

María Eugenia de Restrepo, fue comisionada por la Federación de Tenis con el fin de que gestione la sede durante el congreso de la Confederación Suramericana.

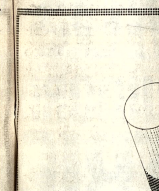

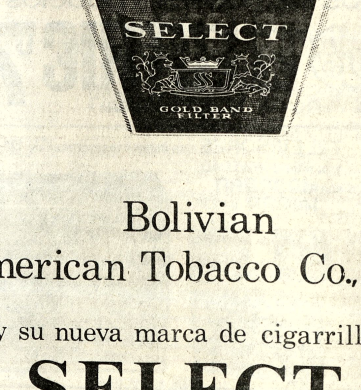

COPINTER

Bolivian American Tobacco Co., S. A.

y su nueva marca de cigarrillos

SELECT

felicitan al

BANCO DO BRASIL

por la inauguración de su NUEVO EDIFICIO

LAKE CITY, Julio.- Cassius Clay aparece en la composición gráfica, con su caballo que lo adquirió ayer. El ex-campeón mundial de los pesos pesados juega con el animal y hace ademanes frente a un grupo de amigos. Clay dijo que espera volver a recuperar la corona mundial, pese a la oposición de una mayoría de críticos.

Seria advertencia al campeón Fischer

SOLINGEN, ALEMANIA 24 (AP) - Bobby Fischer será desconocido como campeón mundial de ajedrez el primero de abril, a menos que retire sus exigencias de cambios en la anotación para el torneo de 1975, dijo hoy Max Euwe, presidente de la Federación Mundial de Ajedrez.

"Fischer parece no darse cuenta que ya no habrá grandes sumas de dinero para él si no es campeón mundial", agregó el holandés Euwe; "si pierde el título el año próximo, no tendrá oportunidad de reconquistarlo hasta enero de 1980".

Fischer ha exigido un cambio en el sistema de anotación bajo el cual ganó el título en 1972 al derrotar al soviético Boris Spassky.

Con el sistema actual, el primer jugador que gana diez partidas gana el título.

Fischer propone que el retador pueda obtener el título solo que gane cuando menos dos partidas más que el campeón defensor.

Guatemaltecos favoritos para rally a disputarse en México

MEXICO JUL 24 (AFP).- Los guatemaltecos Adolfo Castillo y José J. Iturbide figuran entre los favoritos para ganar el rally que organiza anualmente el Club Automovilístico Francés de México.

Conducirán un Citroen 1.220 en esa carrera, que dura 24 horas y en la que participarán 44 coches.

El binomio guatemalteco estuvo a punto de ganar la prueba el año pasado, impidiéndoselo finalmente un error de cálculo de un minuto. Posteriormente ocupó el segundo lugar en otra competencia similar celebrada en México.

En el rally del Club Francés a disputarse sobre 1.700 kilómetros el viernes y sábado próximos, figuran inscritos también los guatemaltecos José Pensabenne y Rodrigo Quevedo (Citroen 1.220) Enrique Novella y Guillermo Pira (Datsun 240 - Z), Los estadounidenses Hendrick Blok y Ken Adams y los cubanos Victor Fletes e Ismael Fonseca (Volskwagen).

Entre los mexicanos destacan los ganadores del año pasado, los hermanos Jorge y José de Silva (Barracuda).

Además de los coches citados, participarán 11 Volkswagen, 10 Renault 6 Ford, 4 Datsun y otros tantos Rambler, 2 Chevrolet, un Porsche y un Barracuda.

Elecciones en el box local

El Comité Reorganizador de la Asociación Departamental de Box de La Paz, convoca a los delegados de todos los clubes afiliados que se encuentran en actividad, al acto eleccionario que se realizará el martes próximo para conformar el director que regirá los destinos de la entidad durante el período 1974-75.

Las elecciones se cumplirán el mencionado día a partir de las 18.30 horas en el local de la Federación Boliviana de Box

Están reconocidos para participar en las elecciones, los delegados de los clubes Azul L.2, Illimani, Tiahuanacu, Litoral, Municipal, Deportivo Flores, San Cristóbal, 26 de Diciembre y "Carlos Monzón".

Por determinación del Comité Reorganizador, no podrán participar como votantes y menos como candidatos todos aquellos dirigentes que hayan incurrido en hechos reñidos con la moral o que hayan sido sometidos a proceso.

Unitas se retiró del fútbol ayer

SAN DIEGO, 24 (AP).- El Quarterback Johnny Unitas anunció hoy su retiro después de 18 años de fútbol americano profesional.

Unitas ha sido aclamado como el mejor quarterback en el último medio siglo.

Tiene récords de más pases para Touchdowns y para más yardas en la liga nacional.

"No creo que mis piernas puedan soportar ya el castigo que tendrían que resistir" dijo Unitas en conferencia de prensa en el campo de practicas de los "Chargers" de San Diego.

Unitas, de 41 años, que salió de los colts de Baltimore para jugar con San Diego hace un año, dijo que regresará a Maryland a pesar que su contrato de medio millón de dólares anuales todavía tiene vigencia por dos años más.

Gene Klein dijo mi contrato será cumplido dijo Unitas; el dueño del equipo de San Diego Eugene Klein no estuvo en la conferencia de prensa.

Elogian a Cruyff en último mundial

FRANCFORT, JUL. 24 (AFP).- A pesar del triunfo alemán, para los especialistas teutónicos del cuero, el mejor jugador de la copa del Mundo fue, por amplio margen, el holandés Joahann Cruyff.

Este sumo trescientos setentidós puntos en un referéndum organizado por el semanario alemán "Kicker Sportmagazin", frente a 278 puntos para el capitán de Alemania, Franz Beckenbauer.

UNA COMEDIA SATIRICO HUMORISTICA CON EL VERSATIL GENIO DE ALAN ARKIN

Howard W. Koch presenta Neil Simon Con Alan Arkin Como

"El Ultimo Don Juan"

Estrellas en orden de aparición

Sally Kellerman
Paula Prentiss - Renee Taylor

MAÑANA ESTRENO CINE "16 DE JULIO"

ES UNA PRESENTACION DE "DISAS"

MUY PRONTO GRAN REAPERTURA COMPLETAMENTE REMODELADO solo lo mejor para el público paceño

CINE ROXY

NUESTRO PRIMER GIGANTE ESTRENO:

"7 TRAMPAS POR UN ESPIA"

AVISO

A Los Señores:

NOMBRES	REFERENCIAS
ARAOZ VEDIA, HUMBERTO	Vicente Riva Pello
ESCOBAR MENESES, MARIO	"Otero de la Vega N° 797"
MONTES DE OCA, REYNALDO	"Jacinto Benavente N° 2127"
MERCADO FERNANDEZ, RAUL	Ediciones Tabloide
MAZUELOS, GUILLERMO	"Landaeta N° 540"
NAVARRO BURGOS, AUGUSTO	Plan 492 Calle 17 N° 1989 - Ciudad Satélite
DOCTOR-MONTERO CORONEL, JORGE	Consultorio Edif. Fabril 3er. piso
O'KEFFE MOREL, JAIME	Empleado del Ministerio de Urbanismo y Vivienda - Asesoría Legal
OJEDA MURILLO, BERNARDO	"Ricardo Bustamante N° 279"
PARDO TORRICO, CARLOS	Av. Tejada Sorzano N° 205
PUENTE ITURRICHA, RAFAEL	"Villalobos N° 235"
PEREZ MACIAS, ALBERTO	"Sebastián Segurola N° 654"
POMA QUISPE, ZACARIAS	Chacaltaya N° 50 El Alto
REVOLLO SAAVEDRA, ORLANDO	"Topáter N° 896"
ROJAS VILLARROEL, LADISLAO	"Man Céspedi N° 8575" La Florida
RAMOS QUISPE, INOCENCIO	Celso Peñaranda Quiroga
SANCHEZ-SANCHEZ, HUGO	"Rigoberto Paredes N° 1145"
ZAPATA MUSOZ, RAUL	Av. América N° 230 Taller Zapata
ZABALA, ISABEL	"Santa Cruz N° 278"

Se les ruega apersonarse a la brevedad posible en nuestro "DEPTO LEGAL"

OCIC LTDA.

Galería Luz. 2° piso. Of. 1
Tel. 21027

La Paz, 24 de Julio de 1974.

NOTIFICACIÓN A: ANA MARIA DE FERNANDEZ.

EDICTO

La Dra. Dora Villarroel de Lira, Juez Tercero de Instrucción en lo Civil de la Capital etc.

HACE SABER: al público en general que: dentro del juicio ejecutivo seguido por el BANCO DEL ESTADO contra ANA MARIA DE FERNANDEZ, sobre cobro de pesos.- ($b. 10.000.-) se ha dispuesto lo que a continuación se transcribe.- MEMORIAL DE DEMANDA DE FOJAS CINCO.- Señor Juez Instructor en lo Civil.- Inicia demanda ejecutiva.- Otrosíes.- Mario Rada Andulce, por el Banco del Estado en mérito del poder bastante que acompaño y que acredita mi personería en este juicio, a Ud. con el debido respeto digo:.-En base de la letra de cambio debidamente protestada que acompaño a fs. 1ro. inicio demanda ejecutiva contra ANA MARIA DE FERNANDEZ, por la suma líquida y exigible de Diez Mil Pesos Bolivianos.- ($b. 10.000.-) bajo protesto de abonar justos y legítimos pagos. Por consiguiente de conformidad a los Arts. 437 y 438 del Pdto. Civil,solicito a Ud. se sirva dictar auto de solvendo ordenando a la ejecutada dé y pague al BANCO DEL ESTADO, en el término de tercero día, el capital adeudado más intereses legales, gastos y costos del jicio.- Sin perjuicio se libre el embargo contra todos los bienes de la demanda, hasta cubrir el monto total de lo adeudado.- Otrosí.- Se cite y emplace al Sr. ALBERTO CANEDO, de Granja Canedo, para que comparezca ante su Juzgado a objeto de que reconozca las firmas y rúbricas que tiene estampadas en el anverso y reverso de la referida letra de cambio, bajo conminatorias de Ley.- Otrosí.- Pido a su autoridad, la anotación preventiva de la demanda y auto de solvendo en la Oficina de DD.RR. sobre todos los bienes de la demanda y sea con entrega de los testimonios de Ley.- Otrosí.- Se oficie a todos los Bancos locales a objeto de que procedan a la retención de fondos o valores que pudieran tener depositados y sea hasta cubrir el monto total de la demanda, más intereses legales gastos y costas del juicio.- Otrosí.- Señalo domicilio, Banco del Estado Div. jurídica, comercio esq. Colón.- Es cuanto solicito.- La Paz, 18 de marzo de 1974.- Firma.- Miguel Rodríguez O.- abogado.- Firma.- Mario Rada.- por el Banco del Estado.- AUTO DE SOLVENDO QUE LE SIGUE A FOJAS SEIS .- Sello del Juzgado.- a 10 de abril de 1974.- Téngase por apersonado al presentante y entiéndase con el ulteriores diligencias del juicio .- Vistos: La letra de cambio, debidamente protestada que se acompaña a fs. 1ra. la competencia del Juzgado, la fuerza ejecutiva su liquidez y exigibilidad, la personería de las partes y la protesta que se hace de abonar justos y legítimos pagos, notifíquese personalmente a ANA MARIA DE FERNANDEZ, para que dentro del término de tercero día, dé y pague al Banco del Estado, la suma de $b. 10.000. (DIEZ MIL PESOS BOLIVIANOS) más intereses legales, gastos y costas del juicio Sin perjuicio se libre el mandamiento de embargo contra los bienes propios del deudor hasta que cancele el monto de lo adeudado, todo de conformidad a lo dispuesto por el Art. 437 y 438 del Pdto. Civil.- Otrosí.- 1ro.- Cítese y emplacese al Sr. Alberto Canedo de Granja Canedo, para que al día siguiente hábil de su legal citación personal a horas 15 y 30 comparezca al Juzgado a objeto de que reconozca su firma y rúbrica que tiene estampada en la letra de cambio, de fs. 1ra. bajo conminatorias de Ley.- Otrosí. 2.- Anótese preventivamente en la oficina de DD.RR. con la entrega del testimonio solicitado, y sea sobre los bienes propios del principal deudor.- Otrosí.- 3.- Ofíciese a todos los Bancos de la localidad al fin solicitado.- Otrosí. 4.- Por señalar el domicilio.- Firma Dra. Dora Villarroel de Lira.- Juez del Juzgado 3ro. de Instrucción en lo Civil.- Firma.- ante mi.- Actuaria.- MEMORIAL DE FOJAS OCHO.- Sello del Juzgado.- Señor Juez Instructor 3ro. en lo Civil.- Pide notificación por edicto.- Otrosí.- Se apersona Leonoardo Lizón A.- Por el Banco del Estado, en el juicio ejecutivo seguido contra ANA MARIA DE FERNANDEZ Y ALBERTO CANEDO de Granja Canedo, sobre cobro de pesos a Ud. respetuosamente digo: De acuerdo a las representaciones del Oficial de Diligencias del Juzgado y de la Policía Judicial, solicito a Ud. se sirva ordenar se notifique a la principal deudora, Sra. Ana María de Fernández, mediante edictos publicados en la prensa local, de conformidad a lo dispuesto por el Art. 141 del Pdto. Civil, y en vista de que ha sido buscada por diferentes lugares de la ciudad, sin poder dar con su paradero de la misma.- Otrosí.- En mérito al del notarial bastante que cursa en obrados, solicito se me reconozca la misma haciéndome conocer ulteriores diligencias del juicio.- Será Justicia Etc.- La Paz, 10 de julio de 1974.- Firma.- Juan Mendieta.-abogado.- Firma.-Leonardo Lizón A.- por el Banco del Estado.- DECRETO QUE LE SIGUE.- Sello del Juzgado.- A 17 de julio de 1974.- Vistos. Las representaciones del Oficial de Diligencias y de la Policía Judicial, notifíquese a la Sra. ANA MARIA DE FERNANDEZ de conformidad al Art. 141 del Pdto. Civil.- Al Otrosí.- Téngase por apersonado al presentante.- Firma.- Dra. Dora Villarroel de Lira.- Juez del Juzgado.- Firma .- Martha Michel Cortéz.- Actuaria del Juzgado 3° de Instrucción en lo Civil.----

Es librado en la ciudad de La Paz, a los veintidos días del mes de julio de mil novecientos setenta y cuatro años.

P.O.del Sr.J.3ro. de I.en lo C.

MARINA MICHEL CORTEZ
Actuario del Juzgado 3ro. de Instrucción en lo Civil
La Paz - Bolivia.

resfríos...gripes
ANTIGRIPAL COMPUESTO
cada tableta 60 Ctvs.
en todo el país.

PRESENCIA Deportes
La Paz, Bolivia, jueves 25 de julio de 1974.

alumag
ANTI-ACIDO
Cada tableta 45 Ctvs.
en todo el país.

Litoral con la "U" en fecha de básquet, hoy

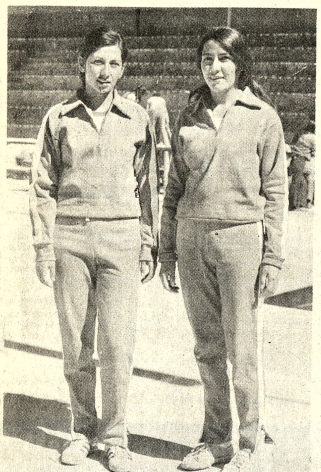

..Litoral, uno de los punteros del torneo oficial de básquetbol enfrentará esta noche al quinteto de Universitario en el principal encuentro de la décima primera fecha de la rueda inicial.

Los "tricolores" tendrán en la oportunidad un peligroso rival y que se torna en uno de los principales animadores de la competencia de este año.

El equipo de René Verduguez - Universitario- repuntó en las últimas presentaciones y parece ser que se encontró el necesario ensamble de conjunto. Litoral por su parte buscará el triunfo para abrigar mayores posibilidades de retener el título conquistado en la temporada anterior.

El encuentro de semifondo reviste también bastante importancia en vista de que deberán alternar los representativos de Municipal con Gimnasia y Esgrima, equipos que comparten las primeras posiciones de la categoría. Las fuerzas son parejas y el espectáculo puede redundar en beneficio del público aficionado.

El preliminar de la jornada estará a cargo -también en damas- de los equipos de Magisterio con Universitario.

La jornada de esta noche a cumplirse en la cancha "B" del Coliseo "Ciudad de La Paz" se iniciará a las 19 horas.

- LAS HERMANAS GANDARILLAS.- Martha y Ana María Gandarillas, integrantes del preseleccionado nacional de Baloncesto que se viene preparando para intervenir en el Sudamericano de Octubre. Hay mucho entusiasmo en el plantel de jugadoras que están dirigidas por el técnico americano Arthur Manuel Durán.

No hay actividad en la Secretaría de Deportes

..Una serie de asuntos -entre ellos el Registro Nacional de entidades- se encuentran estancados en la recientemente creada Secretaría General de Deportes en vista de que hasta el momento no fue posesionado en el cargo el ex Ministro de Información, Guillermo Bulacia Salek.

Se informó ayer a PRESENCIA que no se puede hacer virtualmente nada hasta que no se concrete la mencionada posesión que bien podría realizarse hoy en vista de que inclusive ya está listo el nombramiento firmado por el Presidente de la República.

Por otra parte trascendió que hasta antes de que sea abolido el ex Ministerio de Información y Deportes las entidades deportivas de diferentes lugares del país que solicitaron su inscripción en el Registro Nacional sobrepasan el número de doscientas.

Mientras se regularice el movimiento interno de la Secretaría General de Deportes que depende de la Presidencia de la República la mencionada entidad continúa proyectando -gracias a la cooperación de "Pepsi Cola"- en diferentes zonas de la ciudad el film "El Maestro y su Método" relacionado con parte de la vida de Pelé. Anoche la mencionada película fue proyectada en la Ciudad Satélite.

Rindieron homenaje a Simón Bolívar en ciudad de Nueva York

NUEVA YORK, 24 (AP) - La Sociedad Bolivariana en Nueva York conmemoró hoy el centésimo-nonagésimo primer aniversario del nacimiento del Libertador Simón Bolívar con un almuerzo en el Essex House

La tradicional ceremonia que se realiza anualmente frente al monumento al prócer venezolano que se levanta en el Parque Central ubicado en el corazón de esta ciudad, fue cancelada debido a las construcciones que se efectúan actualmente en el lugar.

Murió madre de ex-cracks de básquet

..Profundo pesar causó en el ambiente deportivo local, la desaparición de la señora Angélica Vda. de Bernal, distinguida madre de los deportistas Frida Bernal de Robles y Laura Bernal de Lazarte, ex-integrantes del equipo de básquetbol del club Always Ready y de las selecciones paceñas, y del señor Mario Bernal Murguía, actual presidente del Comité Técnico de la Federación Boliviana de Fútbol.

El fallecimiento acaeció el día de ayer, en la ciudad de Oruro, y el entierro se efectuará el viernes 26 del presente en la ciudad de Oruro.

PRESENCIA hace llegar sus votos de condolencia a la familia doliente.

El fondista Sevillano actuará en dos países

..El fondista nacional Jaime Sevillano fue invitado por las federaciones atléticas de Colombia y Chile para que compita en dos maratones a cumplirse el próximo mes.

Sevillano, al tiempo de mostrar a PRESENCIA las respectivas invitaciones manifestó que la prueba a disputarse en Bogotá es una especie de maratón boliviariana en vista de que generalmente intervienen atletas de los países Bolivarianos. Esta maratón se cumplirá a fines de agosto.

En lo que respecta a Chile la maratón se denomina "Cultura" e intervienen en la misma consagrados atletas internacionales. Sevillano fue invitado a Chile con todos los gastos pagados mientras que para competir en Colombia deberá correr con el gasto que demanda el transporte ya que la estada estará a cargo de la Federación Altética de Colombia.

Por otra parte -tal como se publicó ayer- Sevillano viajará en los próximos días a Lima, Perú, donde deberá participar en la denominada "Maratón del Pacífico" a cumplirse durante la primera semana del venidero mes.

Lupe Yáñez llamada a selección de básquet

..La Federación Boliviana de Básquetbol convocó ayer a la jugadora local Lupe Yáñez para que se incorpore desde hoy a la concentración de la preselección nacional que se prepara para intervenir en el sudamericano de octubre de este año en La Paz.

Lupe Yáñez, una de las destacadas jugadoras del club Municipal fue convocada en vista de que se marginó en definitiva de la preselección a la basquetbolista Norma Torrico quien se encuentra seriamente lesionada y debe someterse a tratamiento médico.

Yáñez, de acuerdo a lo manifestado por dirigentes de la Federación Boliviana de Básquetbol, debe incorporarse a los entrenamientos a partir de la fecha.

Por otra parte hoy los directivos de la FBB, iniciarán a nivel de Ministerio de Educación el respectivo trámite para lograr que se declare en comisión a la jugadora recién convocada al equipo nacional.

Por su parte la preselección prosiguió ayer con sus entrenamientos siempre en horas de la tarde y de la mañana. Hoy se cumplirá similar labor siempre bajo la orientación del técnico norteamericano Arthur Manuel Durán.

O. Mas dejaría de jugar en el club Real Madrid

..MADRID, Jul. 24 (AFP) - El argentino Oscar "Pinino" Mas, fichado por el Real Madrid la pasada temporada, es posible, según todos los indicios, que no vuelva a alinearse en el cuadro "merengue", se supo hoy aquí.

El gerente del equipo representativo de la capital de España en una charla, entre bromas y respuestas dejó entrever la posibilidad del traspaso del internacional extremo zurdo argentino a un equipo francés.

Por otra parte se asegura que el técnico "madridista" Molowny viajará en fecha próxima a la Argentina con la misión de solucionar el "caso Mas", para el que se dice se le ha dado carta blanca.

Se afirma también en los medios próximos al club blanco que el nuevo preparador, el yugoslavo Miljanic no cuenta con Oscar Mas y que Molowny llevará a Buenos Aires, además de entrevistarse con el citado Mas, la misión de traer a España un par de jugadores por los que se interesa Miljanic y cuyos nombres se ignoran por el momento.

Sueco conservó título mundial

- - GRENOBLE, Francia, Jul. 24 (AFP).- El sueco Rolf Edling conservó su título de Campeón Mundial de Espada, en los encuentros librados hoy aquí.

El francés Jacques Brodin se clasificó en el segundo puesto, mientras el soviético Boris Lukomsrki se ubicó en tercer lugar

Pura práctica
Aprenda a conducir en tres semanas
En vehículos flamantes.

"Indianápolis"
ACADEMIA DE AUTOMOVILISMO
Av. Mariscal Santa Cruz esq. Yanacocha

Argentina, Brasil, Chile y Venezuela en hipismo

Argentina, Venezuela, Brasil y Chile confirmaron su participación en el Concurso Hípico Internacional que organiza el Club "Los Sargentos" en conmemoración del cuadragésimo octavo aniversario de su fundación.

En efecto, Argentina comunicó cablegráficamente que estará representada por el jinete Martín Mallo; Venezuela por Carlos Monteverde; Brasil por Fabio Nor y Chile por el capitán Víctor Contador.

Se espera para los próximos días confirmación del Perú y Uruguay, países que también fueron invitados a participar en este concurso de confraternidad, en el cual estarán en disputa valiosos premios como el Trofeo Presidente de la República, donado por el Gral. Hugo Banzer Suárez y otros donados por varios ministerios y entidades privadas.

Entre tanto, la Federación Boliviana de Deportes Ecuestres nominó el equipo nacional que intervendrá en este evento. La representación local, la asumirán el Capitán Rodolfo Angulo, "Lancero"; Cap. Juan Vidal, en "Don Gustavo"; Cap. Fernando Galindo, en "Bamby" y José María Gamarra, en "Bagual". Los jinetes extranjeros tendrán a su disposición un lote de seis caballos que les serán asignados mediante sorteo, como corresponde reglamentariamente.

El concurso se desarrollará del 3 al 5 de agosto próximo en el picadero que posee el Club "Los Sargentos" en la zona de Obrajes.

Desde ayer se pusieron a la venta los abonos en la secretaría del Club en Obrajes y desde el lunes se expenderán el hall del Hotel La Paz. El abono para las tres fechas tiene un valor de cincuenta pesos. Las entradas sueltas para cada fecha Bs. 20 y menores pagarán sólo 10 pesos. El programa general del concurso consigna siete pruebas que se desarrollarán en el siguiente orden:

Sábado 3 de Agosto.- Primera Prueba: Saltos variados para jinetes nacionales.- Segunda Prueba: Saltos variados, altura 1.30 m., reservada para jinetes extranjeros.

Domingo 4 de Agosto.- Tercera Prueba.- Potencia nacional;- Cuarta Prueba: Potencia internacional.

Lunes 5 de Agosto.- Quinta Prueba: Doble recorrido Gran Premio Club Hípico Los Sargentos.- Sexta Prueba: Saltos variados, para jinetes nacionales.

Séptima Prueba: Doble recorrido internacional.

Raíd de deportistas paraguayos a Bolivia

Cochabamba, Julio 24, (PRESENCIA).- Carlos Dalence.- Corresponsal.- A las cero horas de mañana (hoy), desde la ciudad de Concepción del Paraguay se largará el raíd motociclístico que unirá el Paraguay y Bolivia.

De acuerdo a las informaciones proporcionadas a este corresponsal se sabe que serán 20 los motociclistas paraguayos y uno sólo boliviano -Ramiro Peredo- quienes intervendrán en esta difícil competencia junto a otras diez personas entre técnicos, mecánicos, delegados y auxiliares. Estos últimos se movilizarán en cuatro vehículos.

Yacimientos Petrolíferos Fiscales Bolivianos ha oficializado su concurso de cooperación al grupo de deportistas y suministrará el combustible necesario una vez que el grupo se encuentre en territorio nacional y hasta su arribo a La Paz.

La meta final del raíd motociclístico es La Paz en ocasión del próximo 6 de Agosto fecha en la cual se conmemora un aniversario más de la Independencia Nacional. Los deportistas paraguayos a nombre de su pueblo se asocian con esta prueba a los festejos de los hermanos bolivianos.

EN COCHABAMBA

Por otra parte las respectivas autoridades deportivas locales han logrado que el 4 del venidero mes en "La Coromilla" se realice una interesante competencia motociclística con la participación de los deportistas paraguayos y nacionales. En la oportunidad se realizarán carreras en las siguientes categorías: 90 cc, 125 cc, 175 cc, 250 cc, 350 cc y categoría especial. Los premios serán donados por el Prefecto del Departamento y existe bastante expectativa en los medios deportivos de esta ciudad para presenciar la mencionada prueba internacional.

Se dijo también a este corresponsal que los Prefectos de los departamentos de Sucre, Cochabamba, Oruro y La Paz brindarán todo tipo de cooperación al grupo de deportistas paraguayos que inician mañana (hoy) su raíd hasta nuestro país.

Tirador de EE.UU. superó nuevo récord

- PARIS, JUL. 24 (AFP).- El capitan norteamericano Basham batió hoy en el Polígono de Fontainebleau, el Récord mundial en las pruebas de tiro con Fusil Standard, totalizando 578 puntos.

También comenzaron hoy en el 16 campeonato de tiro del Consejo Internacional del Deporte Militar, las pruebas de precisión con pistola sport.

LONGINES
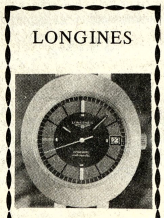
Cronometrador de los Juegos Olímpicos de Munich
Distribuidores en Sucre:
Camacho y Vega.

Tenista Sandi ganó en Uruguay

- Montevideo, Jul. 24 (AFP).- Argentina y Brasil acumularon las dos terceras partes de los triunfos en los 47 partidos de simples disputados hoy en la segunda etapa eliminatoria del Campeonato Sudamericano de Tenis Juvenil.

Ya ayer, en la primera etapa ambas naciones habían establecido parecida superioridad sobre los restantes participantes, Bolivia, Colombia, Chile, Ecuador, Paraguay, Perú, Venezuela y Uruguay.

Resultados de simples de hoy

R. Sandi (Bolivia) venció a G. Sacomandi (Brasil) 6/1 6/1

N. Keller (Brasil) venció a L. Varela (Chile) 7/6 6/3

A. Gattiker (Argentina) venció a J. Hoyos (Colombia) 6/2 6/2

J. L. Vlerk (Argentina) venció a G. Ferreira (Brasil) 5/7 6/3 7/5

R. Icaza (Ecuador) venció a caballero (Paraguay) 6/3 6/4

- FRENTE A CHACO.- Los medios campistas "atigrados", Herrera y J.J. Jiménez, serán de la partida, en su difícil cotejo frente a Chaco Petrolero en la jornada sabatina del torneo oficial de fútbol.

Batieron récord de los 400 metros

- PEREIRA, Colombia, Jul. 24 (AFP).- Eucaris Caicedo, una juvenil atleta colombiana, estableció una nueva plusmarca Sudamericana para los 400 metros llanos, fijándola en 54" 67/100.

El registro regional anterior había sido implantado por Josefa Vicent, del Uruguay, con 54-9; en Liva, 1971.

La competicion se llevó a cabo en el marco de los Juegos Nacionales que se efectúan en esta ciudad, capital del departamento de Risaralda, 344 kms al oeste de Bogotá.

D.T. argentino llegó a México

GUADALAJARA, México, Jul. 24 (AFP).- El argentino Hector Rial, director técnico de Fútbol, llegó hoy miércoles a esta ciudad para hacerse cargo del equipo Guadalajara, de la primera división mexicana.

Rial, de 45 años, que se retiró como jugador hace dos participó en la dirección del equipo argentino que compitió en el reciente campeonato mundial de Alemania.

El Club Guadalajara formó que el timonel argentino firmará esta semana un contrato por un año.

hacía la conquista de todos los hogares
con la mejor marca
los mejores precios
los mejores planes

HOY INAUGURAMOS
SU NUEVA CASA DISTRIBUIDORA
GENERAL ELECTRIC
EN YANACOCHA 481 casi COMERCIO

y hoy presentamos los nuevos modelos de
GENERAL ELECTRIC 74
VISITENOS Y HAGA LA MEJOR COMPRA!

REFRIGERADORES
NUEVA LINEA LUNA DE MIEL
de una y dos puertas
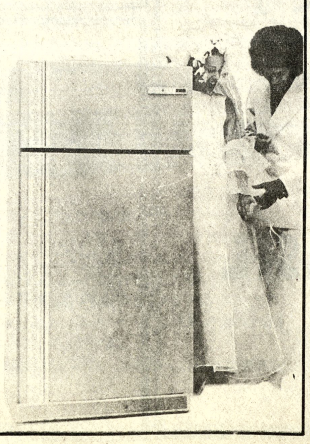

TELEVISORES con imagen instantánea de 12"- 17"- 24"
y la última NOVEDAD
con MASCARA NEGRA de 23"

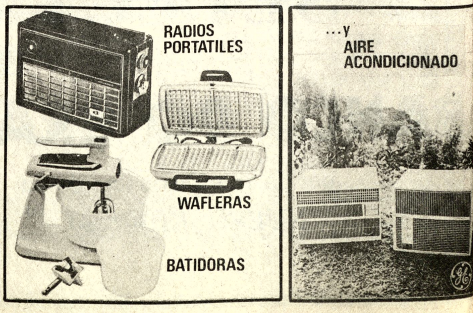
RADIOS PORTATILES
WAFLERAS
BATIDORAS
...y AIRE ACONDICIONADO